

Exposé

Bürofläche in Berlin

LOFT Büro Studio Atelier Tanzstudio Jogastudio Eventlocation Gewerbeeinheit Gräfekiez 200m2 EG+UG



Objekt-Nr. OM-464161

Bürofläche

Vermietung: **3.900 € + NK**

Böckhstr. 26
10969 Berlin
Berlin
Deutschland

| | | | |
|-------------------|----------|--------------------|-----------------------|
| Baujahr | 1880 | Übernahme | sofort |
| Energieträger | Öl | Zustand | modernisiert |
| Nebenkosten | 400 € | Etage | Erdgeschoss |
| Heizkosten | 460 € | Büro-/Praxisfläche | 200,00 m ² |
| Summe Nebenkosten | 860 € | Gesamtfläche | 200,00 m ² |
| Mietsicherheit | 11.700 € | Heizung | Zentralheizung |

Exposé - Beschreibung

Objektbeschreibung

Loft Gewerbeeinheit im Hinterhof – Böckhstr. 26 im Gräfekiez

Zur Vermietung steht eine attraktive Loft Gewerbeeinheit in ruhiger Hinterhoflage in der Böckhstraße 26 – mitten im beliebten Gräfekiez.

Die Fläche überzeugt durch ihren offenen Grundriss, hohen Decken und vielseitige Nutzungsmöglichkeiten. Sie eignet sich ideal für kreative Konzepte, Büro, Atelier, Showroom, Tattoostudio, Yogastudio, Tanzstudio oder ruhige Dienstleistungsbetriebe.

Das Loft kann eingerichtet angemietet werden mit getrenntem Bereich für CEO oder Büroleitung.

6 Arbeitstische und Bürostühle

Chillecke mit Sofa und Industriedesignschrank

Freistehende Küche im Untergeschoss

Die Regale im Untergeschoss könnten auch übernommen werden, ist aber kein MUSS.

Das Loft hat ein super Lichtsystem.

Eine Alarmanlage im Wert von 33.000€ ist eingebaut mit diversen Kameras für höchste Sicherheit.

Aufteilung:

100m² Erdgeschoss mit WC - 6 Fenster

100m² Souterrain mit offener Küche, WC - 3 Fenster

Das Untergeschoss hat noch einen separaten Eingang.

Trotz der angenehm abgeschirmten Hinterhoflage profitieren Sie von der lebendigen Umgebung: Der Gräfekiez zählt zu den gefragtesten Lagen Berlins und bietet eine große Auswahl an Cafés, Restaurants und kleinen Boutiquen – ein inspirierendes Umfeld für Mitarbeiter und Kunden gleichermaßen.

Eine sehr gute Anbindung an den öffentlichen Nahverkehr ist ebenfalls gegeben: Die U-Bahn-Station "Schönlein Straße" befindet sich in fußläufiger Nähe (50m) und sorgt für eine schnelle Erreichbarkeit.

Highlights:

Loft mit offenem Raumkonzept

Ruhige Hinterhoflage

Zentrale Lage im beliebten Gräfekiez

Vielzahl an Cafés und Restaurants im direkten Umfeld

Gute Anbindung an den öffentlichen Nahverkehr

Flexible Nutzungsmöglichkeiten

Die Einheit bietet viel Potenzial für individuelle Gestaltung und kann nach Absprache an die Bedürfnisse des Mieters angepasst werden.

Bei Interesse freuen wir uns über Ihre Anfrage und stehen für weitere Informationen oder einen Besichtigungstermin gerne zur Verfügung.

Makleranfragen sind leider unerwünscht. Das Loft ist provisonsfrei zu vermieten.

Mietpreis zzgl. MwSt.

Ausstattung

Fußboden:

Fliesen

Weitere Ausstattung:

Einbauküche, Gäste-WC

Lage

Infrastruktur:

Apotheke, Lebensmittel-Discount, Allgemeinmediziner, Kindergarten, Grundschule, Hauptschule, Realschule, Gymnasium, Gesamtschule, Öffentliche Verkehrsmittel

Exposé - Energieausweis

| | |
|---------------------------|-------------------------------|
| Energieausweistyp | Verbrauchsausweis |
| Erstellungsdatum | ab 1. Mai 2014 |
| Endenergieverbrauch Strom | 100,00 kWh/(m ² a) |
| Endenergieverbrauch Wärme | 142,00 kWh/(m ² a) |

Exposé - Galerie



Exposé - Galerie



Exposé - Galerie



Exposé - Galerie

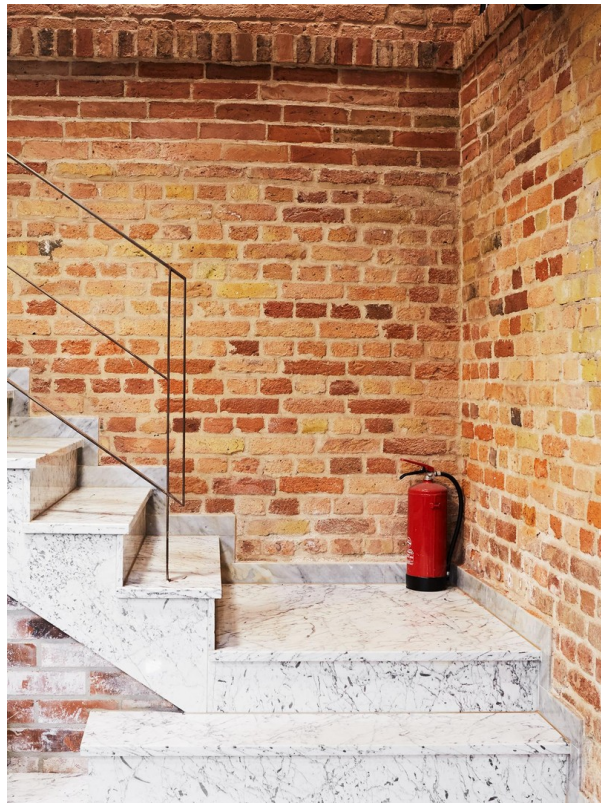

Exposé - Galerie



Exposé - Galerie



Exposé - Galerie



Exposé - Galerie



Exposé - Galerie

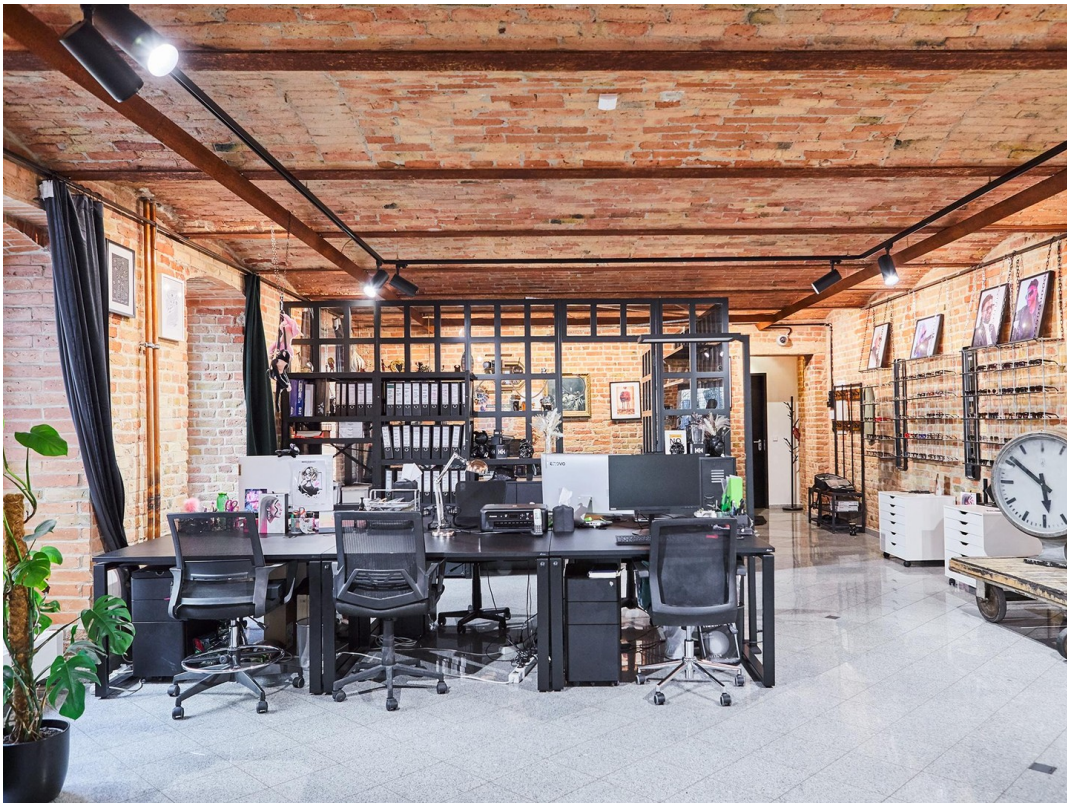

Exposé - Galerie

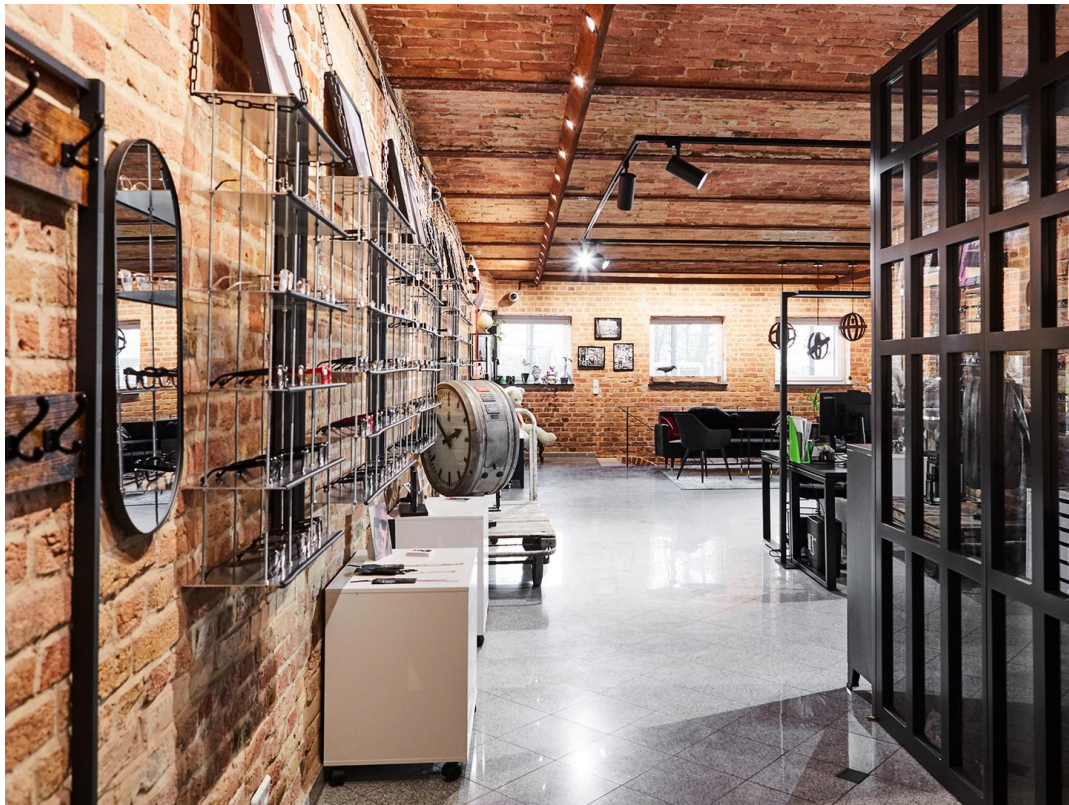

Exposé - Grundrisse

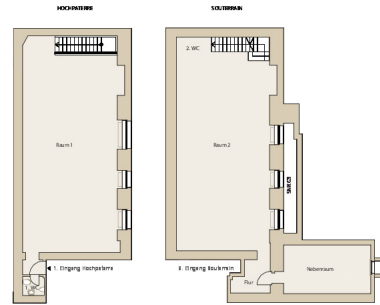
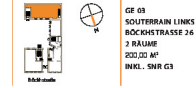
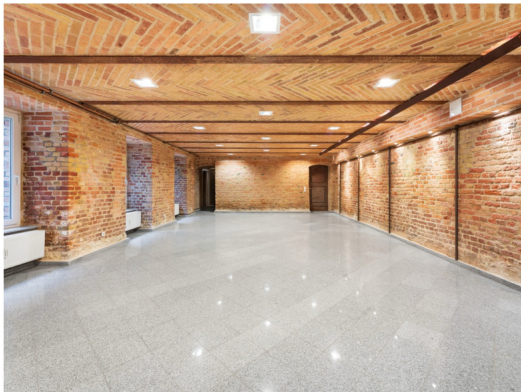
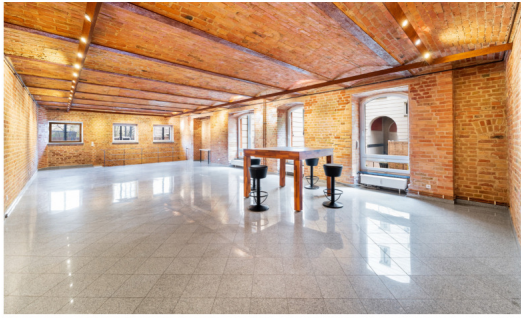

Exposé - Grundrisse

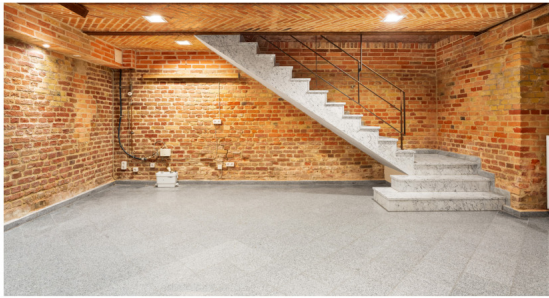

WOCHENTAGE 22



DAZ 09/2018

Exposé - Anhänge

1.

Dieser Energieausweis wurde erstellt für das Gebäude

**Böckhstr. 26
10967 Berlin**

Dieser Ausweis ist gültig bis zum **11.02.2029**

Registriernummer: **BE-2019-002527726**

| Gebäude | |
|--|--|
| Gebäudetyp | Mehrfamilienhaus |
| Gebäudeteil | |
| Baujahr Gebäude / Wärmeerzeuger ¹ | 1880 / 1991 |
| Anzahl Wohnungen | 22 |
| Gebäudenutzfläche (A _N) | 2539,91 m ² <input checked="" type="checkbox"/> nach § 19 EnEV aus der Wohnfläche ermittelt |
| Wesentliche Energieträger für Heizung und Warmwasser | Erdgas |
| Erneuerbare Energien | Art:Keine Verwendung:Keine |
| Art der Lüftung/Kühlung | Frei (natürliche) Lüftung (wie Fensterlüftung) |
| Anlass der Ausstellung | Vermietung-Verkauf |

¹bei Wärmenetzen Baujahr der Übergabestation

Hinweise zu den Angaben über die energetische Qualität des Gebäudes

Die energetische Qualität eines Gebäudes kann durch die Berechnung des Energiebedarfs unter Annahme von standardisierten Randbedingungen oder durch die Auswertung des Energieverbrauchs ermittelt werden. Als Bezugsfläche dient die energetische Gebäudenutzfläche nach der EnEV, die sich in der Regel von den allgemeinen Wohnflächenangaben unterscheidet. Die angegebenen Vergleichswerte sollen überschlägige Vergleiche ermöglichen (Erläuterungen siehe Seite 5). Teil des Energieausweises sind die Modernisierungsempfehlungen (Seite 4).

- Der Energieausweis wurde auf der Grundlage von Berechnungen des Energiebedarfs erstellt (Energiebedarfsausweis). Die Ergebnisse sind auf Seite 2 dargestellt. Zusätzliche Informationen zum Verbrauch sind freiwillig.
- Der Energieausweis wurde auf der Grundlage von Auswertungen des Energieverbrauchs erstellt (Energieverbrauchsausweis). Die Ergebnisse sind auf Seite 3 dargestellt.

Datenerhebung Bedarf/Verbrauch durch Eigentümer Aussteller

- Dem Energieausweis sind zusätzliche Informationen zur energetischen Qualität beigelegt (freiwillige Angabe).

Hinweise zur Verwendung des Energieausweises

Der Energieausweis dient lediglich der Information. Die Angaben im Energieausweis beziehen sich auf das gesamte Wohngebäude oder den oben bezeichneten Gebäudeteil. Der Energieausweis ist lediglich dafür gedacht, einen überschlägigen Vergleich von Gebäuden zu ermöglichen.

Aussteller

Minol Messtechnik
W. Lehmann GmbH & Co. KG
Nikolaus-Otto-Straße 25
70771 Leinfelden-Echterdingen

12.02.2019

Datum



Ronny Woschick, Vor-Ort-Energieberater (BAFA) für Wohngebäude

Unterschrift des Ausstellers

Berechneter Energiebedarf des Gebäudes

Energiebedarf

Registriernummer:

| CO ₂ -Emissionen ¹ kg/(m ² ·a) | | | | | | | | | |
|--|----|----|----|-----|-----|-----|-----|-------------------------|------|
| A+ | A | B | C | D | E | F | G | H | |
| 0 | 25 | 50 | 75 | 100 | 125 | 150 | 175 | 200 | >250 |
| <p>Für Energieausweisberechnungen verwendetes Verfahren</p> <input type="checkbox"/> Verfahren nach DIN V 4108-6 und DIN V 4701-10 <input type="checkbox"/> Verfahren nach DIN V 18599 <input type="checkbox"/> Berechnung nach § 3 Absatz 5 EnEV <input type="checkbox"/> Vereinfachungen nach § 9 Abs. 2 EnEV | | | | | | | | | |
| Sommerlicher Wärmeschutz (bei Neubau) <input type="checkbox"/> eingehalten | | | | | | | | | |
| Endenergiebedarf dieses Gebäudes (Pflichtangabe in Immobilienanzeigen) | | | | | | | | kWh/(m ² ·a) | |

Anforderungen gemäß EnEV²

| Primärenergiebedarf | | Energetische Qualität der Gebäudehülle | |
|-----------------------|--|--|--|
| Gebäude Ist-Wert | | Gebäude Ist-Wert H _T ' | |
| EnEV-Anforderungswert | | EnEV-Anforderungswert H _T ' | |

Angaben zum EEWärmeG³

Nutzung erneuerbarer Energie zur Deckung des Wärme- und Kältebedarfs auf Grund des Erneuerbare-Energie-Gesetzes (EEWärmeG)

| | | |
|------|--------------|---|
| Art: | Deckungsgrad | % |
| | | |
| | | |
| | | |

Vergleichswerte Energie⁵



Ersatzmaßnahmen⁴

Die Anforderungen des EEWärmeG werden durch die Ersatzmaßnahmen nach § 7 Absatz 1 Nummer 2 EEWärmeG erfüllt.

Die nach § 7 Absatz 1 Nummer 2 EEWärmeG verschärften Anforderungswerte der EnEV sind eingehalten.

Die in Verbindung mit § 8 EEWärmeG um % verschärften Anforderungswerte der EnEV sind eingehalten.

Verschärfter Anforderungswert Primärenergiebedarf: kWh/(m²·a)

Verschärfter Anforderungswert für die energetische Qualität der Gebäudehülle H_T': W/(m²·K)

Erläuterungen zum Berechnungsverfahren

Die Energieeinsparverordnung lässt für die Berechnung des Energiebedarfs unterschiedliche Verfahren zu, die im Einzelfall zu unterschiedlichen Ergebnissen führen können. Insbesondere wegen standardisierter Randbedingungen erlauben die angegebenen Werte keine Rückschlüsse auf den tatsächlichen Energieverbrauch. Die ausgewiesenen Bedardswerte der Skala sind spezifische Werte nach der ENEC pro Quadratmeter Gebäudenutzfläche (A_N), die im Allgemeinen größer ist als die Wohnfläche des Gebäudes.

Entfällt bei verbrauchsbasierter Energieausweis

1) freiwillige Angabe 2) nur bei Neubau sowie bei Modernisierung im Falle des § 16 Abs. 1 Satz 3 EnEV 3) nur bei Neubau 4) nur bei Neubau im Falle der Anwendung von § 7 Absatz 1 Nr. 2 Erneuerbare-Energie-WärmeG 5) EFH: Einfamilienhäuser, MFH: Mehrfamilienhäuser

Erfasster Energieverbrauch des Gebäudes

Energieverbrauchskennwert des Gebäudes

Registriernummer: **BE-2019-002527726**

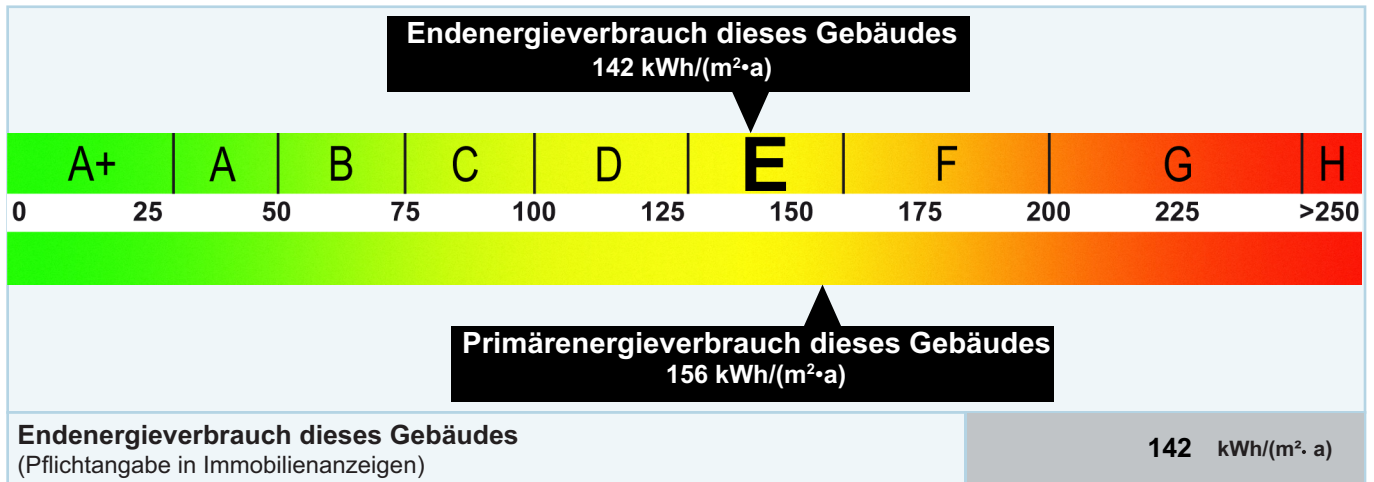

Verbrauchserfassung - Heizung und Warmwasser

| Abrechnungszeitraum | | Energieträger | Primär-energie-faktor | Energiever-brauch (kWh) | Anteil Warmwasser (kWh) | Anteil Heizung (kWh) | Klima-faktor |
|---------------------|----------|---------------------|-----------------------|-------------------------|-------------------------|----------------------|--------------|
| von | bis | | | | | | |
| 01.01.15 | 31.12.15 | Erdgas in kWh | 1,1 | 267885 | 0 | 267885 | 1,13 |
| 01.01.16 | 31.12.16 | Erdgas in kWh | 1,1 | 237114 | 0 | 237114 | 1,11 |
| 01.01.17 | 31.12.17 | Erdgas in kWh | 1,1 | 251910 | 0 | 251910 | 1,12 |
| 01.01.15 | 31.12.17 | Leerstandszuschlag | 1,1 | 73053 | 0 | 73053 | 0 |
| 01.01.15 | 31.12.17 | Warmwasserpauschale | 1,1 | 152534 | 152534 | 0 | 0 |
| 01.01.15 | 31.12.17 | Kühlpauschale | 1,8 | 0 | 0 | 0 | 0 |

Vergleichswerte Endenergie¹

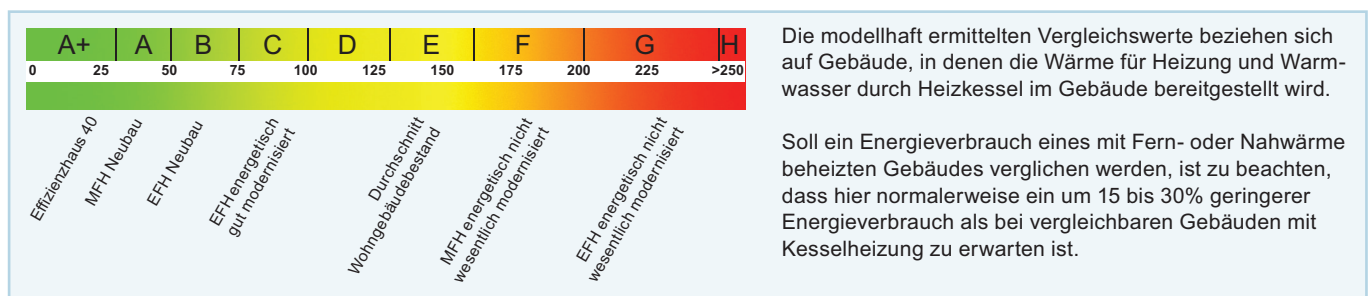

Erläuterungen zum Verfahren

Das Verfahren zur Ermittlung des Energieverbrauchs ist durch die Energieeinsparverordnung vorgegeben. Die Werte der Skala sind spezifische Werte pro Quadratmeter Gebäudenutzfläche (A_{Nz}) nach der Energieeinsparverordnung, die im Allgemeinen größer ist als die Wohnfläche des Gebäudes. Der tatsächliche Energieverbrauch einer Wohnung oder eines Gebäudes weicht insbesondere wegen des Witterungseinflusses und sich ändernden Nutzerverhaltens vom angegebenen Energieverbrauch ab.

Empfehlungen des Ausstellers

Empfehlungen zur kostengünstigen Modernisierung **Registriernummer: BE-2019-002527726**

Maßnahmen zur kostengünstigen Verbesserung der Energieeffizienz sind möglich nicht möglich

| Empfohlene Modernisierungsmaßnahmen | | | | | | |
|---|--------------------------|--|---|--------------------------|------------------------------|---|
| Nr. | Bau- oder Anlagenteile | Maßnahmenbeschreibung in einzelnen Schritten | empfohlen | | (freiwillige Angaben) | |
| | | | in Zusammenhang mit größerer Modernisierung | als Einzelmaßnahme | geschätzte Amortisationszeit | geschätzte Kosten pro eingesparte Kilowattstunde Endenergie |
| 1 | Heizanlage | Prüfen Sie, ob eine neuere Heizanlage eine effizientere Energienutzung ermöglicht. | <input checked="" type="checkbox"/> | <input type="checkbox"/> | | |
| 2 | Dach | Prüfen Sie, ob eine Dämmung des Dachs Potenziale zur Energieeinsparung schafft. | <input checked="" type="checkbox"/> | <input type="checkbox"/> | | |
| 3 | Außenwände | Prüfen Sie, ob eine zusätzliche Dämmung der Fassaden Energieverluste vermindert. | <input checked="" type="checkbox"/> | <input type="checkbox"/> | | |
| 4 | Fenster | Prüfen Sie, ob die energetische Qualität der Fenster des Gebäudes ausreichend ist. | <input checked="" type="checkbox"/> | <input type="checkbox"/> | | |
| 5 | Unterer Gebäudeabschluss | Prüfen Sie, ob eine Dämmung des unteren Gebäudeabschlusses sinnvoll ist. | <input checked="" type="checkbox"/> | <input type="checkbox"/> | | |
| <input type="checkbox"/> Weitere Empfehlungen auf gesondertem Blatt | | | | | | |
| Genauere Angaben zu den Empfehlungen sind erhältlich bei /unter: | | | http://www.bbsr-energieeinsparung.de | | | |

Hinweis: Modernisierungsempfehlungen für das Gebäude dienen lediglich der Information. Sie sind nur kurz gefasste Hinweise und kein Ersatz für eine Energieberatung.

Ergänzende Erläuterungen zu den Angaben im Energieausweis (Angaben freiwillig)

Die Berechnung der Kennwerte und insbesondere die Empfehlung von Modernisierungsmaßnahmen in diesem Energieausweis erfolgt ohne Durchführung eines Vororttermins durch den Aussteller und ausschließlich aufgrund der vom Kunden zur Verfügung gestellten Angaben zum Objekt und zum Energieverbrauch. Daten zum Energiebedarf und der Gebäudesubstanz liegen dem Aussteller nicht vor und wurden nicht geprüft. Für die Feststellung von Umfang und Wirtschaftlichkeit konkreter Modernisierungsmaßnahmen empfehlen wir einen Vororttermin mit einem ortsansässigen Energieberater.

Erläuterungen

Angabe Gebäudeteil – Seite 1 Bei Wohngebäuden, die zu einem nicht unerheblichen Anteil zu anderen als Wohnzwecken genutzt werden, ist die Ausstellung des Energieausweises gemäß dem Muster nach Anlage 6 auf den Gebäudeteil zu beschränken, der getrennt als Wohngebäude zu behandeln ist (siehe im Einzelnen §22 EnEV). Dies wird im Energieausweis durch die Angabe „Gebäudeteil“ deutlich gemacht.

Erneuerbare Energien – Seite 1 Hier wird darüber informiert, wofür und in welcher Art erneuerbare Energien genutzt werden. Bei Neubauten enthält Seite 2 (Angaben zum EEWärmeG) dazu weitere Angaben.

Energiebedarf – Seite 2 Der Energiebedarf wird hier durch den Jahres-Primärenergiebedarf und den Endenergiebedarf dargestellt. Diese Angaben werden rechnerisch ermittelt. Die angegebenen Werte werden auf der Grundlage der Bauunterlagen bzw. gebäudebezogener Daten und unter Annahme von standardisierten Randbedingungen (z.B. standardisierte Klimadaten, definiertes Nutzerverhalten, standardisierte Innentemperatur und innere Wärmegewinne usw.) berechnet. So lässt sich die energetische Qualität des Gebäudes unabhängig vom Nutzerverhalten und von der Wetterlage beurteilen. Insbesondere wegen der standardisierten Randbedingungen erlauben die angegebenen Werte keine Rückschlüsse auf den tatsächlichen Energieverbrauch.

Primärenergiebedarf – Seite 2 Der Primärenergiebedarf bildet die Energieeffizienz des Gebäudes ab. Er berücksichtigt neben der Endenergie auch die sogenannte „Vorkette“ (Erkundung, Gewinnung, Verteilung, Umwandlung) der jeweils eingesetzten Energieträger (z.B. Heizöl, Gas, Strom, erneuerbare Energien etc.). Ein kleiner Wert signalisiert einen geringen Bedarf und damit eine hohe Energieeffizienz sowie eine die Ressourcen und die Umwelt schonende Energienutzung. Zusätzlich können die mit dem Energiebedarf verbundenen CO₂-Emissionen des Gebäudes freiwillig angegeben werden.

Energetische Qualität der Gebäudehülle – Seite 2 Angegeben ist der spezifische, auf die wärmeübertragende Umfassungsfläche bezogene Transmissionswärmeverlust (Formelzeichen in der EnEV: H_T). Er beschreibt die durchschnittliche energetische Qualität aller wärmeübertragenden Umfassungsflächen (Außenwände, Decken, Fenster etc.) eines Gebäudes. Ein kleiner Wert signalisiert einen guten baulichen Wärmeschutz. Außerdem stellt die EnEV Anforderungen an den sommerlichen Wärmeschutz (Schutz vor Überhitzung) eines Gebäudes.

Endenergiebedarf – Seite 2 Der Endenergiebedarf gibt die nach technischen Regeln berechnete, jährlich benötigte Energiemenge für Heizung, Lüftung und Warmwasserbereitung an. Er wird unter Standardklima- und Standardnutzungsbedingungen errechnet und ist ein Indikator für die Energieeffizienz eines Gebäudes und seiner Anlagentechnik. Der Endenergiebedarf ist die Energiemenge, die dem Gebäude unter der Annahme von standardisierten Bedingungen und unter Berücksichtigung der Energieverluste zugeführt werden muss, damit die standardisierte Innentemperatur, der Warmwasserbedarf und die notwendige Lüftung sichergestellt werden können. Ein kleiner Wert signalisiert einen geringen Bedarf und damit eine hohe Energieeffizienz.

Angaben zum EEWärmeG – Seite 2 Nach dem EEWärmeG müssen Neubauten in bestimmtem Umfang erneuerbare Energien zur Deckung des Wärme- und Kältebedarfs nutzen. In dem Feld „Angaben zum EEWärmeG“ sind die Art der eingesetzten erneuerbaren Energien und der prozentuale Anteil der Pflichterfüllung abzulesen. Das Feld „Ersatzmaßnahmen“ wird ausgefüllt, wenn die Anforderungen des EEWärmeG teilweise oder vollständig durch Maßnahmen zur Einsparung von Energie erfüllt werden. Die Angaben dienen gegenüber der zuständigen Behörde als Nachweis des Umfangs der Pflichterfüllung durch die Ersatzmaßnahme und der Einhaltung der für das Gebäude geltenden verschärfte Anforderungswerte der EnEV.

Endenergieverbrauch – Seite 3 Der Endenergieverbrauch wird für das Gebäude auf der Basis der Abrechnungen von Heiz- und Warmwasserkosten nach der Heizkostenverordnung oder auf Grund anderer geeigneter Verbrauchsdaten ermittelt. Dabei werden die Energieverbrauchsdaten des gesamten Gebäudes und nicht der einzelnen Wohneinheiten zugrundegelegt. Der erfasste Energieverbrauch für die Heizung wird anhand der konkreten örtlichen Wetterdaten und mithilfe von Klimafaktoren auf einen deutschlandweiten Mittelwert umgerechnet. So führt beispielsweise ein hoher Verbrauch in einem einzelnen harten Winter nicht zu einer schlechteren Beurteilung des Gebäudes. Der Endenergieverbrauch gibt Hinweise auf die energetische Qualität des Gebäudes und seiner Heizungsanlage. Ein kleiner Wert signalisiert einen geringen Verbrauch. Ein Rückschluss auf den künftig zu erwartenden Verbrauch ist jedoch nicht möglich; insbesondere können die Verbrauchsdaten einzelner Wohneinheiten stark differieren, weil sie von der Lage der Wohneinheiten im Gebäude, von der jeweiligen Nutzung und dem individuellen Verhalten der Bewohner abhängen. Im Fall längerer Leerstände wird hierfür ein pauschaler Zuschlag rechnerisch bestimmt und in die Verbrauchserfassung einbezogen. Im Interesse der Vergleichbarkeit wird bei dezentralen, in der Regel elektrisch betriebenen Warmwasseranlagen der typische Verbrauch über eine Pauschale berücksichtigt. Gleiches gilt für den Verbrauch von eventuell vorhandenen Anlagen zur Raumkühlung. Ob und in wie weit die genannten Pauschalen in die Erfassung eingegangen sind, ist der Tabelle „Verbrauchserfassung“ zu entnehmen.

Primärenergieverbrauch – Seite 3 Der Primärenergieverbrauch geht aus dem für das Gebäude ermittelten Endenergieverbrauch hervor. Wie der Primärenergiebedarf wird er mithilfe von Umrechnungsfaktoren ermittelt, die die Vorkette der jeweils eingesetzten Energieträger berücksichtigen.

Pflichtangaben für Immobilienanzeigen – Seite 2 und 3 Nach der EnEV besteht die Pflicht, in Immobilienanzeigen die in § 16a Absatz 1 genannten Angaben zu machen. Die dafür erforderlichen Angaben sind dem Energieausweis zu entnehmen, je nach Ausweisart der Seite 2 oder 3.

Vergleichswerte – Seite 2 und 3 Die Vergleichswerte auf Endenergieebene sind modellhaft ermittelte Werte und sollen lediglich Anhaltspunkte für grobe Vergleiche der Werte dieses Gebäudes mit den Vergleichswerten anderer Gebäude sein. Es sind Bereiche angegeben, innerhalb derer ungefähr die Werte für die einzelnen Vergleichskategorien liegen.

Aggregierte Darstellung der Berechnung des Energieverbrauchskennwerts auf Seite 3

| Berechnung Gebäudenutzfläche | | | | | |
|------------------------------|------|------------------------|---|-------------|------------------------|
| Jahr | Tage | Gebäude- wohnfläche | | Faktor (*1) | Gebäude- nutzfläche |
| 1. | 365 | 2116,59 | x | 1,20 | = 2539,91 |
| 2. | 366 | 2116,59 | x | 1,20 | = 2539,91 |
| 3. | 365 | 2116,59 | x | 1,20 | = 2539,91 |

| Berechnung Kennwert Warmwasser | | | | |
|--------------------------------|--|-------------------------------|-----------------------------------|--|
| Jahr | Warmwasser- menge in m ³ | Warmwasser- Temp. in °C | Faktor für WW- Berechnung (*2) | Kennwert für Warmwasser in kWh (m ² ·a) (zeit- bereinigt) (*4) |
| 1. | | | | 20 |
| 2. | | | | 20 |
| 3. | | | | 20 |
| | | | Ø | 20 |

| Leerstandzuschlag für Warmwasser | | | |
|--|---------------------------------|--------------------------|--|
| WW-Verbrauch über den Gesamtzeitraum in kWh (*8) | Leer- stands- faktor (*9) | Zuschlag in kWh (*10) | Zuschlag für Warmwasser (zeit- bereinigt) in kWh/ (m ² ·a) (*11) |
| 0 | 0,172 | 0 | 0 |

| Berechnung Brennstoffmenge kWh | | | |
|--------------------------------|---|----------|--------------------------|
| Brennstoffmenge | | Heizwert | Brennstoffmenge (kWh) |
| 297650,000 | x | 0,90 | = 267885 |
| 263460,000 | x | 0,90 | = 237114 |
| 279901,000 | x | 0,90 | = 251910 |

| Berechnung Kennwert Heizung | | | |
|--|---------------------|------|--|
| Energieverbrauch für Heizung in kWh (*5) | Klimafaktor (*6) | | Kennwert für Heizung in kWh (m ² ·a) (klima- bereinigt) (*7) |
| 267885 | 1,13 | | 119 |
| 237114 | 1,11 | | 104 |
| 251910 | 1,12 | | 111 |
| | Ø | 1,12 | Ø |
| | | | 111 |

| Kühlung | |
|--|----------------------------------|
| m ² gek. Gebäu- denutz- fläche | Kenn- wert Kühlung (16) |
| 0 | 0 |
| 0 | 0 |
| 0 | 0 |
| Ø | Ø |

| Leerstandzuschlag für Heizung | | | |
|--|------------------------------------|--------------------------|---|
| Energieverbrauch für Heizung über den Gesamtzeitraum in kWh (*12) | Leer- stands- faktor (*9) | Zuschlag in kWh (*13) | Zuschlag für Heizung (zeit-, klima- bereinigt) in kWh/ (m ² ·a) (*14) |
| 756909 | 0,097 | 73053 | 11 |

| Gesamt | |
|--|--|
| Energiekennwert (zeit-, klima-, leerstands- bereinigt) in kWh/ (m ² ·a) (*15) | |
| 142 | |

- 1,2 bei mehr als 2 Wohnungen – 1,2 bei bis zu 2 Wohnungen ohne beheizten Keller – 1,35 bei bis zu 2 Wohnungen mit beheiztem Keller
- generell 2,5
- Berechnung: Faktor (*2) x Warmwassermenge x (Warmwassertemperatur – 10) entsprechend § 9 Heizkostenverordnung oder $Q = 20 \text{ kWh/m}^2 \cdot A_{\text{Wohn}}$
- Berechnung: (Anteil Warmwasser: Tage Abrechnungszeitraum * 365) : Gebäudenutzfläche. Wenn Warmwasser nicht in Brennstoffmenge enthalten pauschal 20 kWh/(m²·a).
- Berechnung: Brennstoffmenge (kWh) – Anteil Warmwasser (kWh)
- Klimafaktor des Abrechnungszeitraums im Vergleich zum langjährigen Mittel
- Berechnung: Energieverbrauch für Heizung : Gebäudenutzfläche x Klimafaktor
- Summe des Energieverbrauchs für Warmwasser
- Ermittlung des Leerstandsfaktors in Anlehnung zur „Bekanntmachung der Regeln zur Datenaufnahme und Datenverwendung im Wohngebäudebestand“
- Ermittlung des Leerstandszuschlags für den Energieverbrauchsanteil für Warmwasser:

- Leerstandsfaktor * Energieverbrauchsanteil für Warmwasser bei längerem Leerstand
- Ermittlung des Energiekennwertzuschlags für den Warmwasseranteil: (Warmwasserzuschlag (*10) * 12 Monate) : (Gebäudenutzfläche * Bezugszeitraum) / hier: 36 Monate
- Summe des Energieverbrauchs für Heizung
- Ermittlung des Leerstandszuschlags für den Energieverbrauchsanteil für Heizung: Leerstandsfaktor * Energieverbrauchsanteil für Heizung bei längerem Leerstand
- Ermittlung des Energiekennwertzuschlags für den Heizungsanteil: (Heizungszuschlag (*13) * Klimafaktor (Durchschnitt) * 12 Monate) : (Gebäudenutzfläche * Bezugszeitraum) / hier: 36 Monate
- Ermittlung des Energiekennwertes: Kennwert Heizung (Durchschnitt) + Kennwert Warmwasser (Durchschnitt) + Kennwertzuschlag Heizung + Kennwertzuschlag Warmwasser + Kennwertzuschlag Kühlung
- m² gekühlte Gebäudenutzfläche / Gebäudenutzfläche x pauschal 6 kWh/(m²·a)