

Exposé

Mehrfamilienhaus in Schwerin

Mehrfamilienhaus 8 WE für Projektentwickler - für den Käufer provisionsfrei



Objekt-Nr. OM-444622

Mehrfamilienhaus

Verkauf: **295.000 €**

Ansprechpartner:
Jonas Nonnenprediger

Friedensstraße 11
19053 Schwerin
Mecklenburg-Vorpommern
Deutschland

Baujahr	1900
Grundstücksfläche	435,00 m ²
Etagen	5
Zimmer	28,00
Wohnfläche	428,00 m ²
Nutzfläche	120,00 m ²

Energieträger	Strom
Übernahme	Nach Vereinbarung
Zustand	renovierungsbedürftig
Schlafzimmer	18
Badezimmer	8
Heizung	Ofenheizung

Exposé - Beschreibung

Objektbeschreibung

Erleben Sie diese Immobilie in voller Detailtiefe – entdecken Sie alle Bilder und starten Sie den interaktiven 3D-Rundgang jetzt direkt auf unserer Webseite: www.nonnenprediger-immobilien.de

Zum Verkauf steht ein stark sanierungsbedürftiges Mehrfamilienhaus aus der Zeit um 1900 in der Friedensstraße 11, 19053 Schwerin. Das Gebäude befindet sich auf einem 435 m² großen Grundstück und verfügt über insgesamt 8 Wohneinheiten mit einer Gesamtwohnfläche von ca. 428 m² sowie einer zusätzlichen Nutzfläche von rund 120 m².

Das Objekt ist voll unterkellert, das Dach (Bitumen-Schweißbahnen) sowie Fenster, Elektro- und Sanitärinstallationen stammen überwiegend aus den 1980er/1990er Jahren. Das Gebäude weist umfassenden Sanierungsbedarf auf. Die vorhandene Bausubstanz bildet jedoch eine solide Grundlage für eine grundlegende Erneuerung und Wertsteigerung.

Besonders hervorzuheben ist die Lage in einem förmlich festgelegten Sanierungsgebiet gemäß § 34 BauGB. Die Friedensstraße selbst wurde in den vergangenen Jahren nahezu vollständig saniert – nahezu alle umliegenden Gebäude wurden bereits modernisiert. Das zum Verkauf stehende Haus ist eines der letzten unsanierten Objekte in dieser Straße und bietet damit eine seltene Gelegenheit für Projektentwickler und Investoren, ein städtebaulich attraktives Ensemble zu vervollständigen.

Zusätzlich bietet der Innenhof Potenzial zur Umgestaltung: Stellplätze für Pkw oder weitere bauliche Anlagen wie Abstellräume, Müllplätze oder Nebengebäude wären hier unter Berücksichtigung baurechtlicher Vorgaben grundsätzlich denkbar.

Ausstattung

Weitere Ausstattung:

Keller

Sonstiges

Impressum

Dieses Angebot wurde durch das Maklerbüro Jonas Nonnenprediger Molkereistr. 4, 19053 Schwerin erstellt.

Mail:kontakt@immobilien-nonnenprediger.de

www.immobilien-nonnenprediger.de

Geldwäsche: Als Immobilienunternehmen nach §§ 1, 2 Abs. 1 Nr. 10, 4 Abs. 3 Geldwäschegesetz (GwG) sind wir dazu verpflichtet, vor Begründung einer Geschäftsbeziehung die Identität des Vertragspartners festzustellen und zu überprüfen. Hierzu ist es erforderlich, dass wir die relevanten Daten Ihres Personalausweises u.a. mittels einer Kopie dokumentieren. Das Geldwäschegesetz (GwG) sieht vor, dass der Makler die Kopien und Unterlagen fünf Jahre aufbewahren muss.

Umsatzsteuer-ID:

Umsatzsteuer-Identifikationsnummer gemäß §27 a Umsatzsteuergesetz:

DE327641807

Aufsichtsbehörde:

Gewerbeamt der Landeshauptstadt Schwerin

Gewerbeerlaubnis nach §34 c Abs. 1 Satz 1 GewO durch die Stadt Schwerin

Haftungsausschluss:

Alle Objektunterlagen und Informationen, Pläne usw. stammen vom Verkäufer. Eine Haftung für die Vollständigkeit und Richtigkeit der Angaben können wir daher trotz größter Sorgfalt nicht übernehmen. Grundsätzlich sind alle Angaben und Objektinformationen vom Interessenten auf die Richtigkeit der Angaben zu überprüfen. Alle Immobilienangebote sind freibleibend und vorbehaltlich Irrtümer, ein Zwischenverkauf sowie eine Änderung der Konditionen ist jederzeit möglich. Die Käufer zahlen nur die üblichen Nebenkosten wie Grunderwerbsteuer, Notarkosten, Gerichtskosten, etc..

Lage

Schwerin ist die Landeshauptstadt von Mecklenburg-Vorpommern und zeichnet sich durch eine hervorragende Infrastruktur, eine hohe Lebensqualität sowie stetige Investitionen in die Stadtentwicklung aus. Die Stadt ist Verwaltungssitz, Bildungsstandort und ein gefragter Wohnort inmitten der seenreichen Landschaft des Bundeslandes. Besonders das historische Stadtbild, die Nähe zu kulturellen Einrichtungen sowie die gute Erreichbarkeit per Bahn und Autobahn machen Schwerin für Investoren attraktiv.

Das Objekt befindet sich in zentraler Innenstadtlage im Stadtteil Schelfstadt, in unmittelbarer Nähe zur Altstadt. Alle Einrichtungen des täglichen Bedarfs wie Einkaufsmöglichkeiten, medizinische Versorgung, Schulen und Kindergärten sind fußläufig erreichbar. Auch die Anbindung an den öffentlichen Nahverkehr ist gegeben. Die Umgebung ist geprägt von gründerzeitlicher Bebauung und erfährt durch städtebauliche Maßnahmen und Sanierungsprojekte eine deutliche Aufwertung.

Infrastruktur:

Apotheke, Lebensmittel-Discount, Allgemeinmediziner, Kindergarten, Grundschule, Hauptschule, Realschule, Gymnasium, Gesamtschule, Öffentliche Verkehrsmittel

Exposé - Energieausweis

Energieausweistyp	Bedarfsausweis
Erstellungsdatum	ab 1. Mai 2014
Endenergiebedarf	380,92 kWh/(m²a)
Energieeffizienzklasse	H

Exposé - Galerie



Jonas Nonnenprediger
Immobilienverkauf & Immobilienbewertung

Mobil: 0176 / 325 153 54 | Tel: 0385 / 480 798 20 | kontakt@immobilien-nonnenprediger.de

Wir empfehlen Ihnen die Immobilie vorab in einem virtuellen 3D-Rundgang zu besichtigen, gehen Sie dazu bitte auf www.nonnenprediger.de!



3D-Rundgang

Exposé - Galerie



Exposé - Galerie



Jonas Nonnenprediger
Immobilienverkauf & Immobilienbewertung

Mobil: 0176 / 325 153 54 | Tel: 0385 / 480 798 20 | kontakt@immobilien-nonnenprediger.de
Sie möchten Ihre Immobilie verkaufen? Gern stehen wir Ihnen für ein unverbindliches Beratungsgespräch zur Verfügung.
Mehr Informationen unter: www.nonnenprediger.de/immobilienverkauf



Wir verkaufen Ihre Immobilie!



Exposé - Galerie



Exposé - Galerie



Exposé - Galerie



Exposé - Galerie



Exposé - Galerie



Exposé - Galerie



Exposé - Galerie



Exposé - Galerie



Exposé - Grundrisse

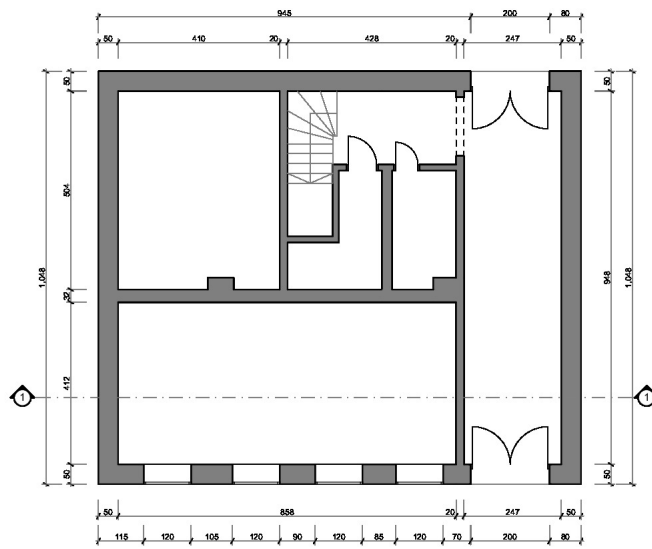

Kellergeschoss
1:100

11 Friedensstraße,
19053 Schwerin, DE

Hinweis: Alle Maße sind Vorort zu prüfen.

Maßstab

April 2025

Exposé - Grundrisse

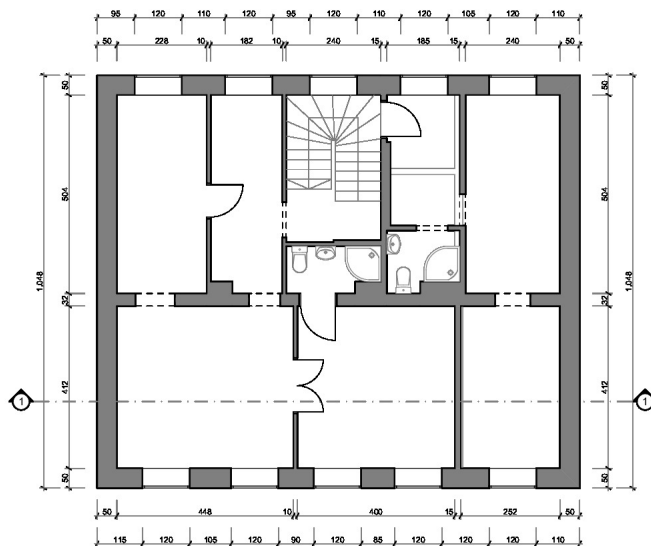

Erdgeschoss
1:100

11 Friedensstraße,
19053 Schwerin, DE

Hinweis: Alle Maße sind vorort zu prüfen.

Maßstab

April 2025

Exposé - Grundrisse

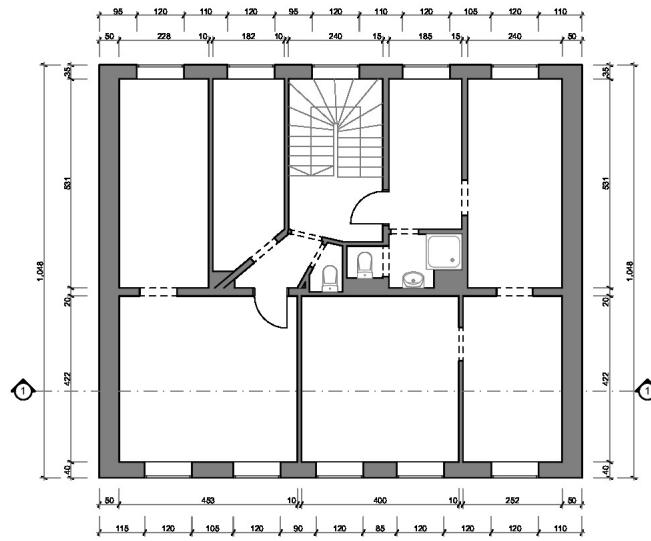

Obergeschoss 01
1:100

11 Friedensstraße,
19053 Schwerin, DE

Hinweis: Alle Maße sind Vorort zu prüfen.

Maßstab

April 2025

Exposé - Grundrisse

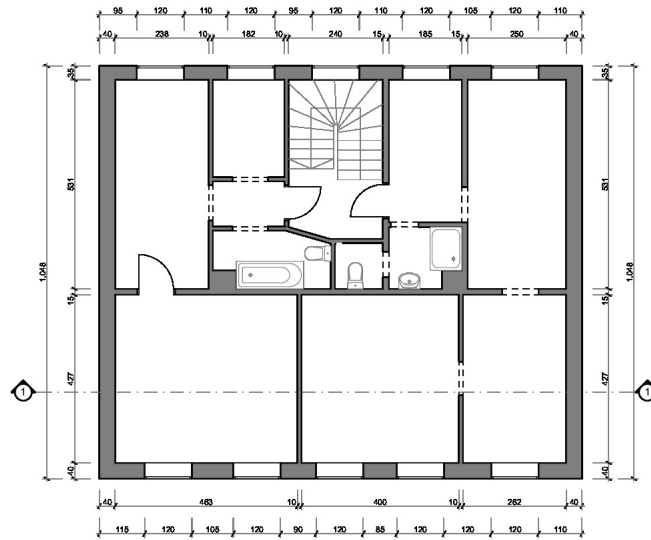

Obergeschoss 02
1:100

11 Friedensstraße,
19053 Schwerin, DE

Hinweis: Alle Maße sind Vorort zu prüfen.

Maßstab

April 2025

Exposé - Grundrisse

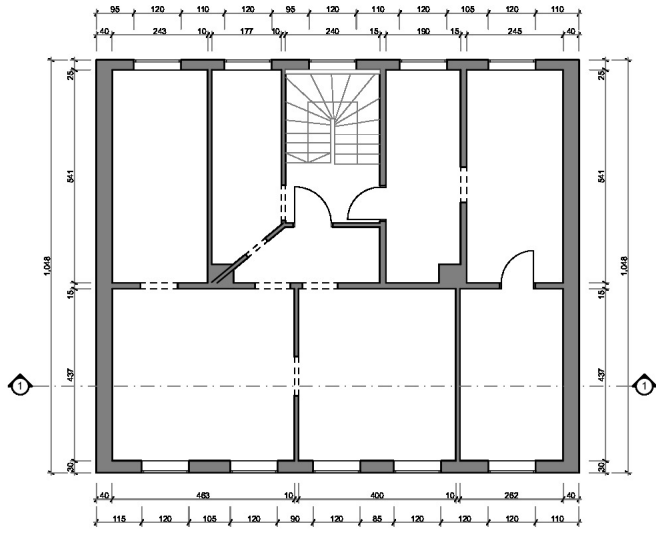

Obergeschoss 03

1:100

<p>11 Friedensstraße, 19053 Schwerin, DE</p>	<p>Hinweis: Alle Maße sind Vorort zu prüfen.</p>	<p>Maßstab April 2025</p>
--	--	-------------------------------

Exposé - Grundrisse

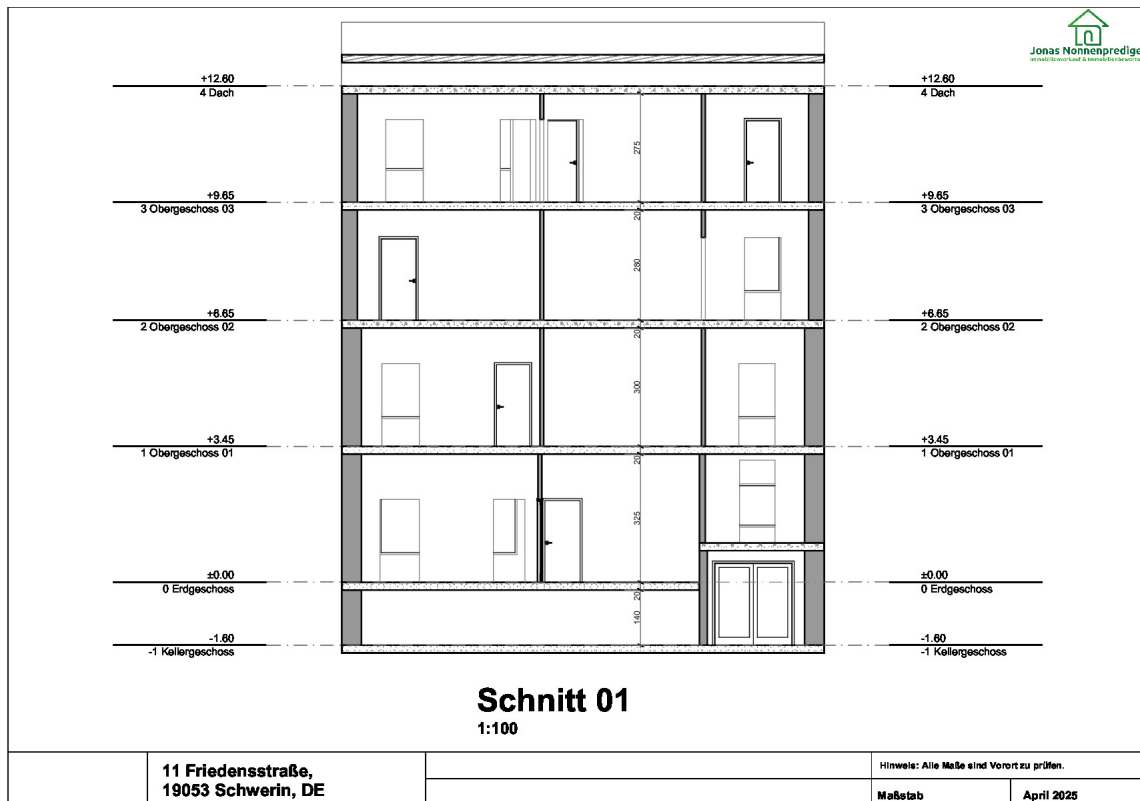

Exposé - Grundrisse

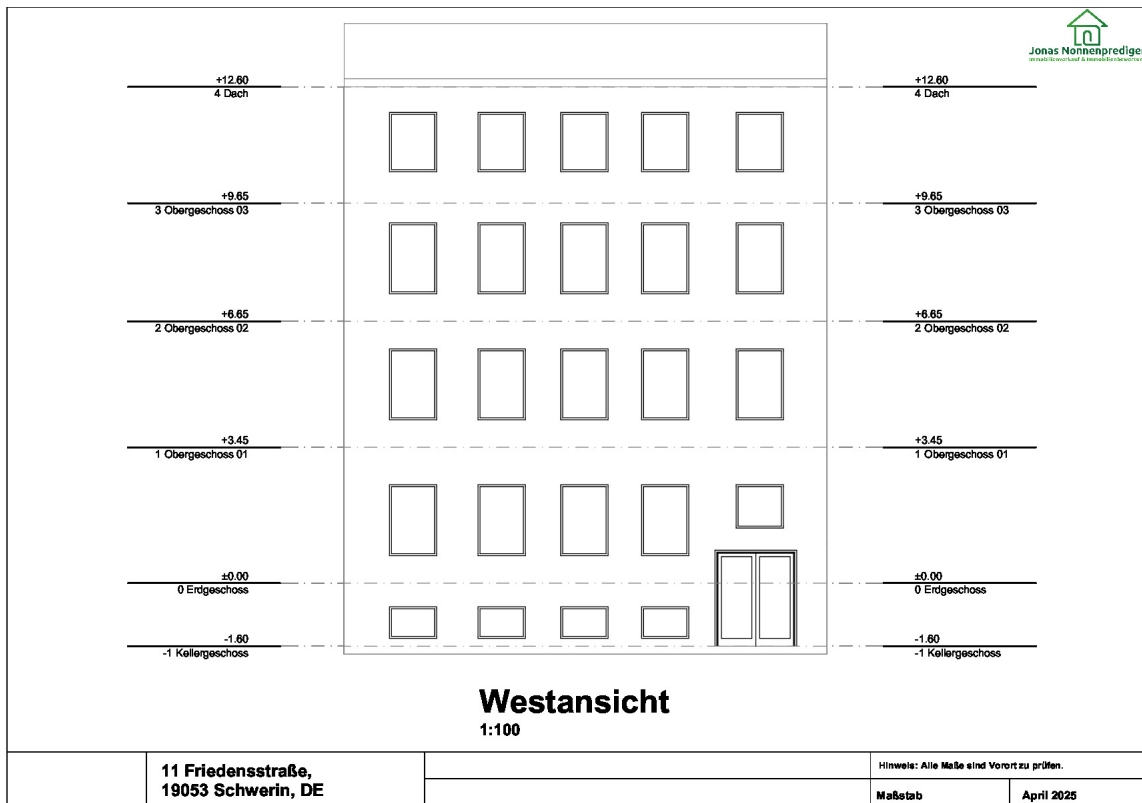

Exposé - Grundrisse

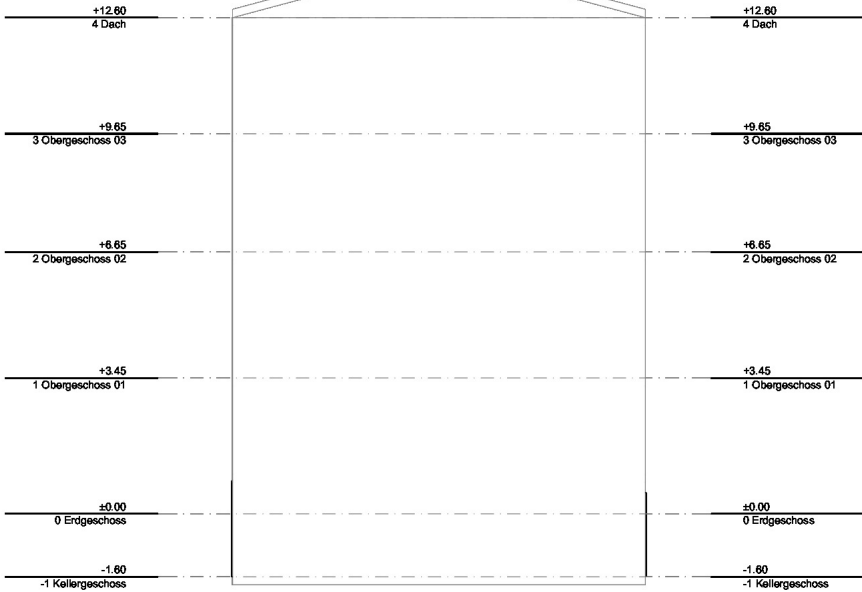

Südansicht
1:100

11 Friedensstraße, 19053 Schwerin, DE	Hinweis: Alle Maße sind Vorort zu prüfen.	
	Maßstab	April 2025

Exposé - Grundrisse

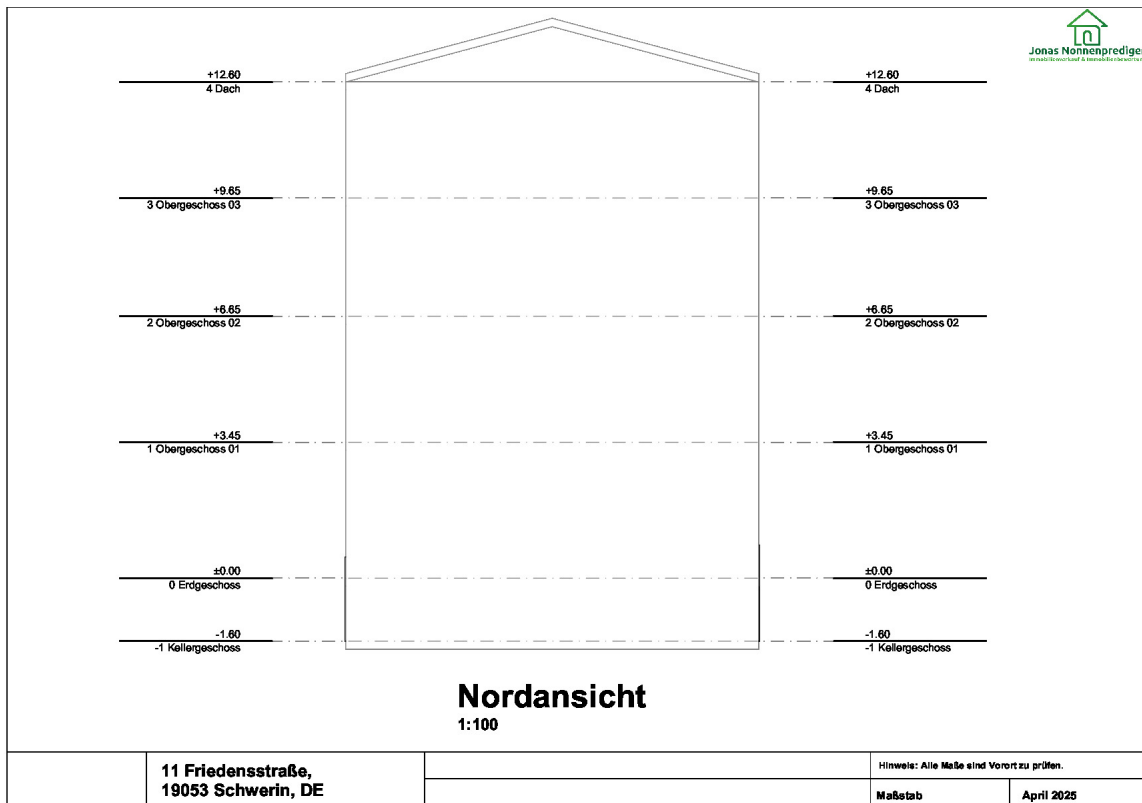

Exposé - Grundrisse

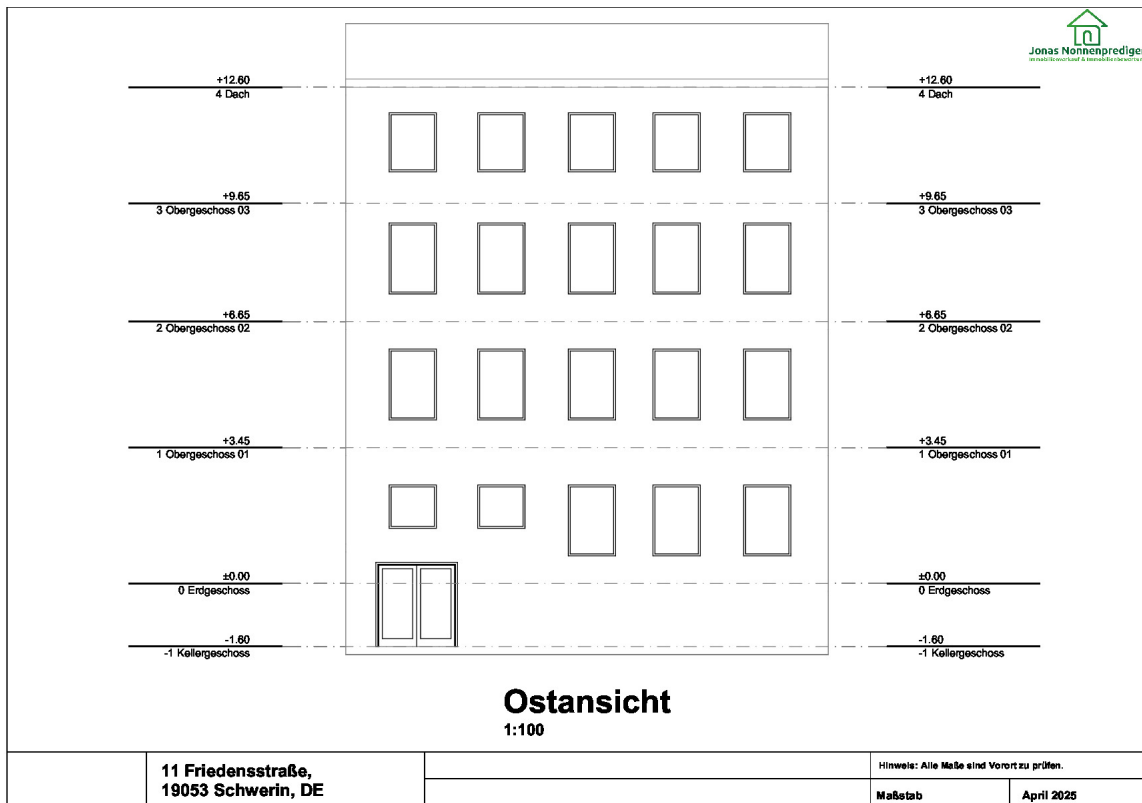

Exposé - Anhänge

1. Energieausweis
2. Exposé

ENERGIEAUSWEIS für Wohngebäude

gemäß den §§ 79 ff. des Gebäudeenergiegesetz (GEG) vom ¹ 16.10.2023

Registriernummer ²

MV-2025-005711514

Gültig bis: 28.04.2035

1

Gebäude

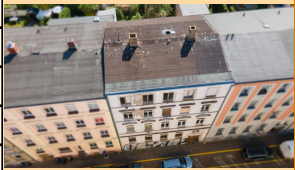
Gebäudetyp	Reihenmittelhaus		
Adresse	Friedensstraße 11, 19053 Schwerin		
Gebäudeteil ²	Gesamt		
Baujahr Gebäude ³	1900		
Baujahr Wärmeerzeuger ^{3,4}	1970, 1990		
Anzahl Wohnungen	8		
Gebäudenutzfläche (An)	436,24 m ²	<input type="checkbox"/> nach § 82 GEG aus Wohnfläche ermittelt	
Wesentliche Energieträger für Heizung ³	Strom		
Wesentliche Energieträger für Warmwasser ³	Strom		
Erneuerbare Energien	Art: Keine	Verwendung: Keine	
Art der Lüftung ³	<input checked="" type="checkbox"/> Fensterlüftung <input type="checkbox"/> Lüftungsanlage mit Wärmerückgewinnung <input type="checkbox"/> Schachtlüftung <input type="checkbox"/> Lüftungsanlage ohne Wärmerückgewinnung		
Art der Kühlung ³	<input type="checkbox"/> Passive Kühlung <input type="checkbox"/> Kühlung aus Strom <input type="checkbox"/> Gelieferte Kälte <input type="checkbox"/> Kühlung aus Wärme		
Inspektionspflichtige Klimaanlage ⁵	Anzahl:	Nächstes Fälligkeitsdatum der Inspektion:	
Anlass der Ausstellung des Energieausweises	<input type="checkbox"/> Neubau <input type="checkbox"/> Modernisierung <input type="checkbox"/> Sonstiges (freiwillig) <input checked="" type="checkbox"/> Vermietung/Verkauf <input type="checkbox"/> (Änderung/Erweiterung)		

Hinweise zu den Angaben über die energetische Qualität des Gebäudes

Die energetische Qualität eines Gebäudes kann durch die Berechnung des **Energiebedarfs** unter Annahme von standardisierten Randbedingungen oder durch die Auswertung des **Energieverbrauchs** ermittelt werden. Als Bezugsfläche dient die energetische Gebäudenutzfläche nach der EnEV, die sich in der Regel von den allgemeinen Wohnflächenangaben unterscheidet. Die angegebenen Vergleichswerte sollen überschlägige Vergleiche ermöglichen (**Erläuterungen – siehe Seite 5**). Teil des Energieausweises sind die Modernisierungsempfehlungen (Seite 4).

- Der Energieausweis wurde auf der Grundlage von Berechnungen des Energiebedarfs erstellt (Energiebedarfsausweis). Die Ergebnisse sind auf Seite 2 dargestellt. Zusätzliche Informationen zum Verbrauch sind freiwillig.
- Der Energieausweis wurde auf der Grundlage von Auswertungen des Energieverbrauchs erstellt (Energieverbrauchsausweis). Die Ergebnisse sind auf **Seite 3** dargestellt.

Datenerhebung Bedarf/Verbrauch durch Eigentümer Aussteller

Dem Energieausweis sind zusätzliche Informationen zur energetischen Qualität beigefügt (freiwillige Angabe).

Hinweise zur Verwendung des Energieausweises

Energieausweise dienen ausschließlich der Information. Die Angaben im Energieausweis beziehen sich auf das gesamte Wohngebäude oder den oben bezeichneten Gebäudeteil. Der Energieausweis ist lediglich dafür gedacht, einen überschlägigen Vergleich von Gebäuden zu ermöglichen.

Aussteller

Harsche-Energieberatung

Inh. Roland Harsche
(Energieberater gem. §88 GEG)
Gartenstraße 25, 53498 Bad Breisig
Tel: 02633-4729016

29.04.2025

Ausstellungsdatum

Roland Harsche
Energieberater gem. §88 GEG

Unterschrift des Ausstellers

¹ Datum des angewendeten GEG, gegebenenfalls des angewendeten Änderungsgesetzes

² nur im Fall des §79 Absatz 2 Satz 2 GEG einzutragen

³ Mehrfachangaben möglich ⁴ bei Wärmenetzen Baujahr der Übergabestation

⁵ Klimaanlage oder kombinierte Lüftungs- und Klimaanlage im Sinne des §74 GEG

ENERGIEAUSWEIS für Wohngebäude

gemäß den §§ 79 ff. des Gebäudeenergiegesetz (GEG) vom ¹ 16.10.2023

Berechneter Energiebedarf des Gebäudes

Registriernummer ² MV-2025-005711514

(oder: „Registriernummer wurde beantragt am...“)

2

Energiebedarf

Treibhausgasemissionen 213,31 kg CO₂-Äquivalent / (m²a)

Endenergiebedarf dieses Gebäudes

380,92 kWh/(m²·a)

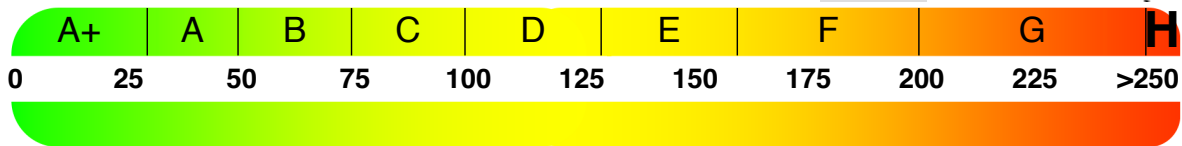

685,64 kWh/(m²·a)

Primärenergiebedarf dieses Gebäudes

Anforderungen gemäß GEG ²

Primärenergiebedarf

Ist-Wert kWh/(m²a) Anforderungswert kWh/(m²a)

Energetische Qualität der Gebäudehülle H_t³

Ist-Wert W/(m²K) Anforderungswert W/(m²K)

Sommerlicher Wärmeschutz (bei Neubau) eingehalten

Für Energiebedarfsberechnungen verwendetes Verfahren

- Verfahren nach DIN V 4108-6 und DIN V 4701-10
- Verfahren nach DIN V 18599
- Regelung nach § 31 GEG ("Modellgebäudeverfahren")
- Vereinfachungen nach § 50 Absatz 4 GEG

Endenergiebedarf dieses Gebäudes

[Pflichtangabe in Immobilienanzeigen]

380,92

kWh/(m²·a)

Angaben zur Nutzung erneuerbarer Energien

Nutzung erneuerbarer Energien³: für Heizung für Warmwasser

Nutzung zur Erfüllung der 65%-EE-Regel gemäß § 71 Absatz 1 in Verbindung mit Absatz 2 oder 3 GEG

- Erfüllung der 65%-EE-Regel durch pauschale Erfüllungsoptionen nach § 71 Absatz 1,3,4 und 5 in Verbindung mit § 71b bis h GEG⁴
 - Hausübergabestation (Wärmenetz) (§ 71b)
 - Wärmepumpe (§ 71c)
 - Stromdirektheizung (§ 71d)
 - Solarthermische Anlage (§ 71e)
 - Heizungsanlage für Biomasse oder Wasserstoff/-derivate (§ 71f,g)
 - Wärmepumpen-Hybridheizung (§ 71h)
 - Solarthermie-Hybridheizung (§ 71h)
 - Dezentrale, elektrische Warmwasserbereitung (§ 71 Absatz 5)
- Erfüllung der 65%-EE-Regel auf Grundlage einer Berechnung im Einzelfall nach § 71 Absatz 2 GEG

Art der erneuerbaren Energie ⁵ :	Wärmebereitstellung ⁶ :	Anteil EE ⁶ der Einzelanlage:	Anteil EE ⁶ aller Anlagen ⁷ :
<input type="text"/>	%	%	%
<input type="text"/>	%	%	%
Summe ⁸ :			%

Nutzung bei Anlagen, für die die 65%-EE-Regel nicht gilt⁹:

Art der erneuerbaren Energie ⁵ :	Anteil EE ⁶ :	
<input type="text"/>	%	
<input type="text"/>	%	
Summe ⁸ :		%

weitere Einträge und Erläuterungen in der Anlage

Vergleichswerte Endenergie ⁴

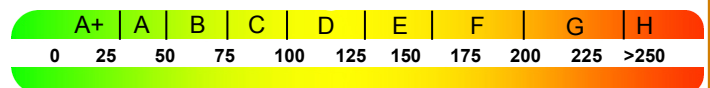

7

Erläuterungen zum Berechnungsverfahren

Das GEG lässt für die Berechnung des Energiebedarfs unterschiedliche Verfahren zu, die im Einzelfall zu unterschiedlichen Ergebnissen führen können. Insbesondere wegen standardisierter Randbedingungen erlauben die angegebenen Werte keine Rückschlüsse auf den tatsächlichen Energieverbrauch. Die ausgewiesenen Bedarfswerte der Skala sind spezifische Werte nach dem GEG pro Quadratmeter Gebäudenutzfläche (AN), die im Allgemeinen größer ist als die Wohnfläche des Gebäudes.

¹ siehe Fußnote 1 auf Seite 1 des Energieausweises

² nur bei Neubau sowie Modernisierung im Fall des §80 Abs. 2 GEG

³ Mehrfachnennungen möglich

⁴ EFH: Einfamilienhaus, MFH: Mehrfamilienhaus

⁵ Anteil der Einzelanlage an der Wärmebereitstellung aller Anlagen

⁶ Anteil EE an der Wärmebereitstellung der Einzelanlage/aller Anlagen

⁷ nur bei einem gemeinsamen Nachweis mit mehreren Anlagen

⁸ Summe einschließlich gegebenenfalls weiterer Einträge in der Anlage

⁹ Anlagen, die vor dem 1. Januar 2024 zum Zweck der Inbetriebnahme in einem Gebäude eingebaut oder aufgestellt worden sind oder einer Übergangsregelung unterfallen, gemäß Berechnung im Einzelfall

¹⁰ Anteil EE an der Wärmebereitstellung oder dem Wärme-/Kälteenergiebedarf

ENERGIEAUSWEIS für Wohngebäude

gemäß den §§ 79 ff. des Gebäudeenergiegesetzes (GEG) vom ¹ 16.10.2023

Erfasster Energieverbrauch des Gebäudes

Registriernummer ² MV-2025-005711514

(oder: „Registriernummer wurde beantragt am...“)

3

Energieverbrauch

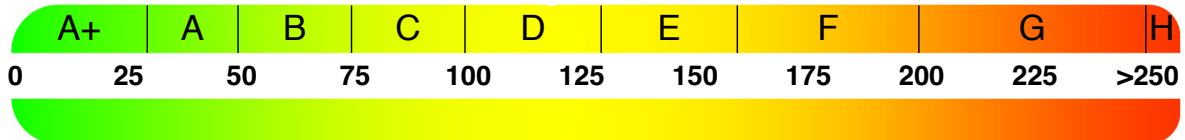

Endenergieverbrauch dieses Gebäudes

[Pflichtangabe für Immobilienanzeigen]

kWh/(m²·a)

Verbrauchserfassung – Heizung und Warmwasser

Zeitraum		Energieträger ²	Primär-energie-faktor	Energieverbrauch [kWh]	Anteil Warmwasser [kWh]	Anteil Heizung [kWh]	Klima faktor
von	bis						

Vergleichswerte Endenergie ³

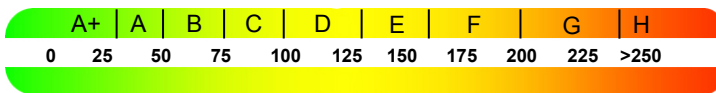

Effizienzhaus 40
MFH Neubau
EFH Neubau
EFH energetisch gut modernisiert
Wohngebäudebestand
MFH energetisch nicht wesentlich modernisiert
EFH energetisch nicht wesentlich modernisiert

4

Die modellhaft ermittelten Vergleichswerte beziehen sich auf Gebäude, in denen die Wärme für Heizung und Warmwasser durch Heizkessel im Gebäude bereitgestellt wird.

Soll ein Energieverbrauch eines mit Fern- oder Nahwärme beheizten Gebäudes verglichen werden, ist zu beachten, dass hier normalerweise ein um 15 bis 30 % geringerer Energieverbrauch als bei vergleichbaren Gebäuden mit Kesselheizung zu erwarten ist.

Erläuterungen zum Verfahren

Das Verfahren zur Ermittlung des Energieverbrauchs ist durch das Gebäudeenergiegesetz vorgegeben. Die Werte der Skala sind spezifische Werte pro Quadratmeter Gebäudenutzfläche (AN) nach dem Gebäudeenergiegesetz, die im Allgemeinen größer ist als die Wohnfläche des Gebäudes. Der tatsächliche Energieverbrauch eines Gebäudes weicht insbesondere wegen des Witterungseinflusses und sich ändernden Nutzerverhaltens vom angegebenen Energieverbrauch ab.

¹ siehe Fußnote 1 auf Seite 1 des Energieausweises

² siehe Fußnote 2 auf Seite 1 des Energieausweises

³ gegebenenfalls auch Leerstandszuschläge, Warmwasser- oder Kühlpauschale in kWh

⁴ EFH: Einfamilienhaus, MFH: Mehrfamilienhaus

ENERGIEAUSWEIS für Wohngebäude

gemäß den §§ 79 ff. des Gebäudeenergiegesetz (GEG) vom ¹ 16.10.2023

Empfehlungen des Ausstellers

Registriernummer ² MV-2025-005711514
(oder: „Registriernummer wurde beantragt am...“)

4

Empfehlungen zur kostengünstigen Modernisierung

Maßnahmen zur kostengünstigen Verbesserung der Energieeffizienz sind möglich nicht möglich

Empfohlene Modernisierungsmaßnahmen

Nr.	Bau- oder Anlagenteile	Maßnahmenbeschreibung in einzelnen Schritten	empfohlen		(freiwillige Angaben)	
			in Zusammenhang mit größerer Modernisierung	als Einzelmaßnahme	geschätzte Amortisationszeit	geschätzte Kosten pro eingesparte Kilowattstunde Endenergie
1	Kellerdecke	Dämmstärken von mindestens 12 cm oder mehr	<input checked="" type="checkbox"/>	<input checked="" type="checkbox"/>		
2	Dach	Dämmstärken von mindestens 14 cm oder mehr	<input checked="" type="checkbox"/>	<input checked="" type="checkbox"/>		
3	Fenster	Maximaler Uw - Wert bei 1,3 [W/m²K]	<input checked="" type="checkbox"/>	<input checked="" type="checkbox"/>		
			<input type="checkbox"/>	<input type="checkbox"/>		
			<input type="checkbox"/>	<input type="checkbox"/>		
			<input type="checkbox"/>	<input type="checkbox"/>		
			<input type="checkbox"/>	<input type="checkbox"/>		
			<input type="checkbox"/>	<input type="checkbox"/>		
			<input type="checkbox"/>	<input type="checkbox"/>		
			<input type="checkbox"/>	<input type="checkbox"/>		

weitere Einträge in Anlage

Hinweis: Modernisierungsempfehlungen für das Gebäude dienen lediglich der Information. Sie sind nur kurz gefasste Hinweise und kein Ersatz für eine Energieberatung.

Genauere Angaben zu den Empfehlungen sind erhältlich bei/unter:

Immoticket24.de GmbH - Krufter Straße 5, 56753 Welling
Telefon: 0 26 54 - 8 80 11 99

Ergänzende Erläuterungen zu den Angaben im Energieausweis (Angaben freiwillig)

¹ siehe Fußnote 1 auf Seite 1 des Energieausweises

² siehe Fußnote 2 auf Seite 1 des Energieausweises

ENERGIEAUSWEIS für Wohngebäude

gemäß den §§ 79 ff. des Gebäudeenergiegesetz (GEG) vom ¹ 16.10.2023

Erläuterungen

5

Angabe Gebäudeteil – Seite 1

Bei Wohngebäuden, die zu einem nicht unerheblichen Anteil zu anderen als Wohnzwecken genutzt werden, ist die Ausstellung des Energieausweises gemäß § 79 Absatz 2 Satz 2 GEG auf den Gebäudeteil zu beschränken, der getrennt als Wohngebäude zu behandeln ist (siehe im Einzelnen § 106 GEG). Dies wird im Energieausweis durch die Angabe „Gebäudeteil“ deutlich gemacht.

Erneuerbare Energien – Seite 1

Hier wird darüber informiert, wofür und in welcher Art erneuerbare Energien genutzt werden. Bei Neubauten enthält Seite 2 (Angaben zur Nutzung erneuerbarer Energien) dazu weitere Angaben.

Energiebedarf – Seite 2

Der Energiebedarf wird hier durch den Jahres-Primärenergiebedarf und den Endenergiebedarf dargestellt. Diese Angaben werden rechnerisch ermittelt. Die angegebenen Werte werden auf der Grundlage der Bauunterlagen bzw. gebäudebezogener Daten und unter Annahme von standardisierten Randbedingungen (z. B. standardisierte Klimadaten, definiertes Nutzerverhalten, standardisierte Innentemperatur und innere Wärmegewinne usw.) berechnet. So lässt sich die energetische Qualität des Gebäudes unabhängig vom Nutzerverhalten und von der Wetterlage beurteilen. Insbesondere wegen der standardisierten Randbedingungen erlauben die angegebenen Werte keine Rückschlüsse auf den tatsächlichen Energieverbrauch.

Primärenergiebedarf – Seite 2

Der Primärenergiebedarf bildet die Energieeffizienz des Gebäudes ab. Er berücksichtigt neben der Endenergie mithilfe von Primärenergiefaktoren auch die so genannte „Vorkette“ (Erkundung, Gewinnung, Verteilung, Umwandlung) der jeweils eingesetzten Energieträger (z. B. Heizöl, Gas, Strom, erneuerbare Energien etc.). Ein kleiner Wert signalisiert einen geringen Bedarf und damit eine hohe Energieeffizienz sowie eine die Ressourcen und die Umwelt schonende Energienutzung.

Energetische Qualität der Gebäudehülle – Seite 2

Angegeben ist der spezifische, auf die wärmeübertragende Umfassungsfläche bezogene Transmissionswärmeverlust. Er beschreibt die durchschnittliche energetische Qualität aller wärmeübertragenden Umfassungsflächen (Außenwände, Decken, Fenster etc.) eines Gebäudes. Ein kleiner Wert signalisiert einen guten baulichen Wärmeschutz. Außerdem stellt das GEG bei Neubauten Anforderungen an den sommerlichen Wärmeschutz (Schutz vor Überhitzung) eines Gebäudes.

Endenergiebedarf – Seite 2

Der Endenergiebedarf gibt die nach technischen Regeln berechnete, jährlich benötigte Energiemenge für Heizung, Lüftung und Warmwasserbereitung an. Er wird unter Standardklima und Standardnutzungsbedingungen errechnet und ist ein Indikator für die Energieeffizienz eines Gebäudes und seiner Anlagentechnik. Der Endenergiebedarf ist die Energiemenge, die dem Gebäude unter der Annahme von standardisierten Bedingungen und unter Berücksichtigung der Energieverluste zugeführt werden muss, damit die standardisierte Innentemperatur, der Warmwasserbedarf und die notwendige Lüftung sichergestellt werden können. Ein kleiner Wert signalisiert einen geringen Bedarf und damit eine hohe Energieeffizienz.

Angaben zur Nutzung erneuerbarer Energien – Seite 2

Nach dem GEG müssen Neubauten in bestimmtem Umfang erneuerbare Energien zur Deckung des Wärme- und Kältebedarfs nutzen. In dem Feld „Angaben zur Nutzung erneuerbarer Energien“ sind die Art der eingesetzten erneuerbaren Energien, der prozentuale Deckungsanteil am Wärme- und Kälteenergiebedarf und der Anteil der Pflichterfüllung abzulesen. Das Feld „Maßnahmen zur Einsparung“ wird ausgefüllt, wenn die Anforderungen des GEG teilweise oder vollständig durch Unterschreitung der Anforderungen an den baulichen Wärmeschutz gemäß § 45 GEG erfüllt werden.

Endenergieverbrauch – Seite 3

Der Endenergieverbrauch wird für das Gebäude auf der Basis der Abrechnungen von Heiz- und Warmwasserkosten nach der Heizkostenverordnung oder auf Grund anderer geeigneter Verbrauchsdaten ermittelt. Dabei werden die Energieverbrauchsdaten des gesamten Gebäudes und nicht der einzelnen Wohneinheiten zugrunde gelegt. Der erfasste Energieverbrauch für die Heizung wird anhand der konkreten örtlichen Wetterdaten und mithilfe von Klimafaktoren auf einen deutschlandweiten Mittelwert umgerechnet. So führt beispielsweise ein hoher Verbrauch in einem einzelnen harten Winter nicht zu einer schlechteren Beurteilung des Gebäudes. Der Endenergieverbrauch gibt Hinweise auf die energetische Qualität des Gebäudes und seiner Heizungsanlage. Ein kleiner Wert signalisiert einen geringen Verbrauch. Ein Rückschluss auf den künftig zu erwartenden Verbrauch ist jedoch nicht möglich; insbesondere können die Verbrauchsdaten einzelner Wohneinheiten stark differieren, weil sie von der Lage der Wohneinheiten im Gebäude, von der jeweiligen Nutzung und dem individuellen Verhalten der Bewohner abhängen.

Im Fall längerer Leerstände wird hierfür ein pauschaler Zuschlag rechnerisch bestimmt und in die Verbrauchserfassung einbezogen. Im Interesse der Vergleichbarkeit wird bei dezentralen, in der Regel elektrisch betriebenen Warmwasseranlagen der typische Verbrauch über eine Pauschale berücksichtigt. Gleiches gilt für den Verbrauch von eventuell vorhandenen Anlagen zur Raumkühlung. Ob und inwieweit die genannten Pauschalen in die Erfassung eingegangen sind, ist der Tabelle „Verbrauchserfassung“ zu entnehmen.

Primärenergieverbrauch – Seite 3

Der Primärenergieverbrauch geht aus dem für das Gebäude ermittelten Endenergieverbrauch hervor. Wie der Primärenergiebedarf wird er mithilfe von Primärenergiefaktoren ermittelt, die die Vorkette der jeweils eingesetzten Energieträger berücksichtigen.

Treibhausgasemissionen - Seite 2 und 3

Die mit dem Primärenergiebedarf oder dem Primärenergieverbrauch verbundenen Treibhausgasemissionen des Gebäudes werden als äquivalente Kohlendioxidemissionen ausgewiesen.

Pflichtangaben für Immobilienanzeigen – Seite 2 und 3

Nach dem GEG besteht die Pflicht, in Immobilienanzeigen die in §87 Absatz 1 GEG genannten Angaben zu machen. Die dafür erforderlichen Angaben sind dem Energieausweis zu entnehmen, je nach Ausweisart der Seite 2 oder 3.

Vergleichswerte – Seite 2 und 3

Die Vergleichswerte auf Endenergieebene sind modellhaft ermittelte Werte und sollen lediglich Anhaltspunkte für grobe Vergleiche der Werte dieses Gebäudes mit den Vergleichswerten anderer Gebäude sein. Es sind Bereiche angegeben, innerhalb derer ungefähr die Werte für die einzelnen Vergleichskategorien liegen.

¹ siehe Fußnote 1 auf Seite 1 des Energieausweises



Jonas Nonnenprediger
Immobilienverkauf & Immobilienbewertung

Mehrfamilienhaus

Friedensstraße 11
19053 Schwerin

Kaufpreis

295.000 €

Für den Käufer

provisionsfrei



BESCHREIBUNG UND LAGE

Zum Verkauf steht ein stark sanierungsbedürftiges Mehrfamilienhaus aus der Zeit um 1900 in der Friedensstraße 11, 19053 Schwerin. Das Gebäude befindet sich auf einem 435 m² großen Grundstück und verfügt über insgesamt 8 Wohneinheiten mit einer Gesamtwohnfläche von ca. 428 m² sowie einer zusätzlichen Nutzfläche von rund 120 m². Das Objekt ist voll unterkellert, das Dach (Bitumen-Schweißbahnen) sowie Fenster, Elektro- und Sanitärinstalltionen stammen überwiegend aus den 1980er/1990er Jahren. Das Gebäude weist umfassenden Sanierungsbedarf auf. Die vorhandene Bausubstanz bildet jedoch eine solide Grundlage für eine grundlegende Erneuerung und Wertsteigerung. Besonders hervorzuheben ist die Lage in einem förmlich festgelegten Sanierungsgebiet gemäß § 34 BauGB. Die Friedensstraße selbst

wurde in den vergangenen Jahren nahezu vollständig saniert – nahezu alle umliegenden Gebäude wurden bereits modernisiert. Das zum Verkauf stehende Haus ist eines der letzten unsanierten Objekte in dieser Straße und bietet damit eine seltene Gelegenheit für Projektentwickler und Investoren, ein städtebaulich attraktives Ensemble zu vervollständigen. Zusätzlich bietet der Innenhof Potenzial zur Umgestaltung: Stellplätze für Pkw oder weitere bauliche Anlagen wie Abstellräume, Müllplätze oder Nebengebäude wären hier unter Berücksichtigung baurechtlicher Vorgaben grundsätzlich denkbar.



Schwerin ist die Landeshauptstadt von Mecklenburg-Vorpommern und zeichnet sich durch eine hervorragende Infrastruktur, eine hohe Lebensqualität sowie stetige Investitionen in die Stadtentwicklung aus. Die Stadt ist Verwaltungssitz, Bildungsstandort und ein gefragter Wohnort inmitten der seenreichen Landschaft des Bundeslandes. Besonders das historische Stadtbild, die Nähe zu kulturellen Einrichtungen sowie die gute Erreichbarkeit per Bahn und Autobahn machen Schwerin für Investoren attraktiv. Das Objekt befindet sich in zentraler Innenstadtlage im Stadtteil Schelfstadt, in unmittelbarer Nähe zur Altstadt. Alle Einrichtungen des täglichen Bedarfs wie Einkaufsmöglichkeiten, medizinische Versorgung, Schulen und Kindergärten sind fußläufig erreichbar. Auch die Anbindung an den öffentlichen Nahverkehr ist gegeben. Die Umgebung ist geprägt von gründerzeitlicher Bebauung und erfährt durch städtebauliche Maßnahmen und Sanierungsprojekte eine deutliche Aufwertung.

Wussten Sie schon?

Diese Immobilie können Sie auf unserer Webseite virtuell in 3D besichtigen.



DATEN IM ÜBERBLICK

Wohnfläche	ca. 428 m ²
Grundstücksfläche	ca. 435 m ²
Nutzfläche	ca. 120 m ²
Zimmer	28
Schlafzimmer	18
Badezimmer	8
Carport / Garage / Stellplätze	0/0/0
Baujahr / letzte Sanierung	ca. 1900/80er
Energieausweis	Bedarfsausweis
Energiebedarf	380,92 kwh/(m ² +*a)
Übernahme ab	nach Vereinbarung
Objektzustand	sanierungsbedürftig
Heizungsart	Kachelöfen/Strom
Energieträger	Holz/Strom
Internetanschluss	250 MBit/s laut Telekom

Haftungsausschluss: Alle Objektunterlagen und Informationen, Pläne usw. stammen vom Verkäufer. Eine Haftung für die Vollständigkeit und Richtigkeit der Angaben können wir daher trotz größter Sorgfalt nicht übernehmen. Grundsätzlich sind alle Angaben und Objektinformationen vom Interessenten auf die Richtigkeit der Angaben zu überprüfen. Alle Immobilienangebote sind freibleibend und vorbehaltlich Irrtümer, ein Zwischenverkauf sowie eine Änderung der Konditionen ist jederzeit möglich. Die Käufer zahlen nur die üblichen Nebenkosten wie Grunderwerbsteuer, Notarkosten, Gerichtskosten, etc..

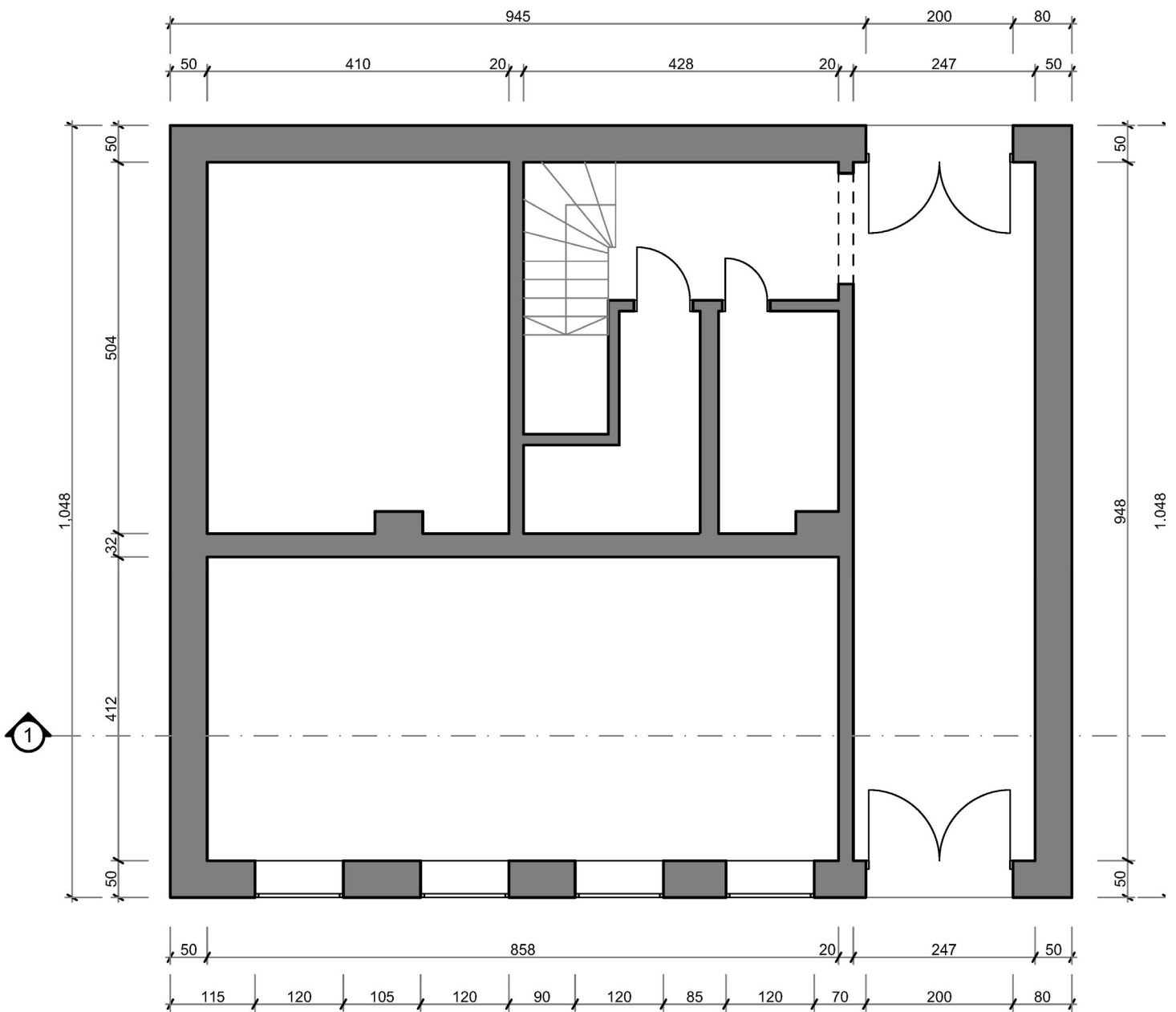

Kellergeschoss

1:100

www.immobilien-nonnenprediger.de

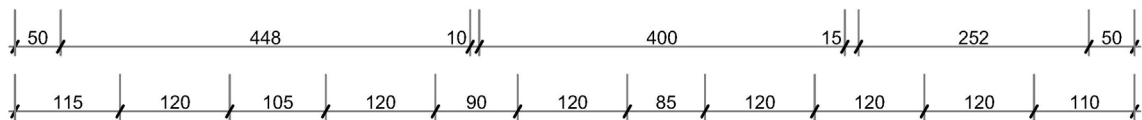
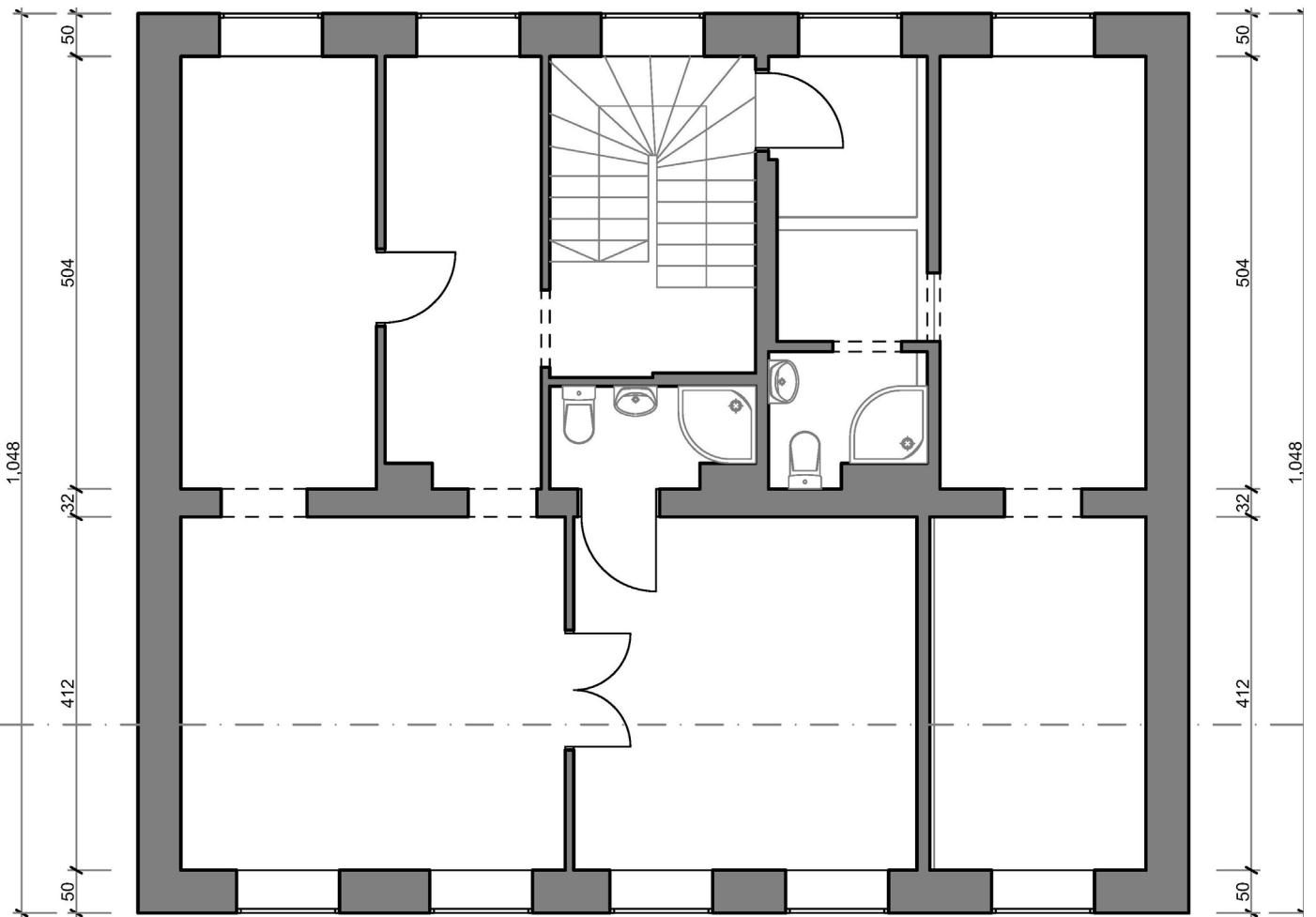
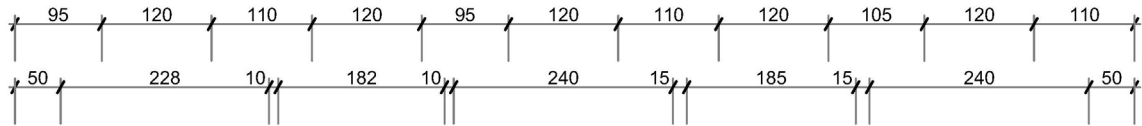

Erdgeschoss

1:100

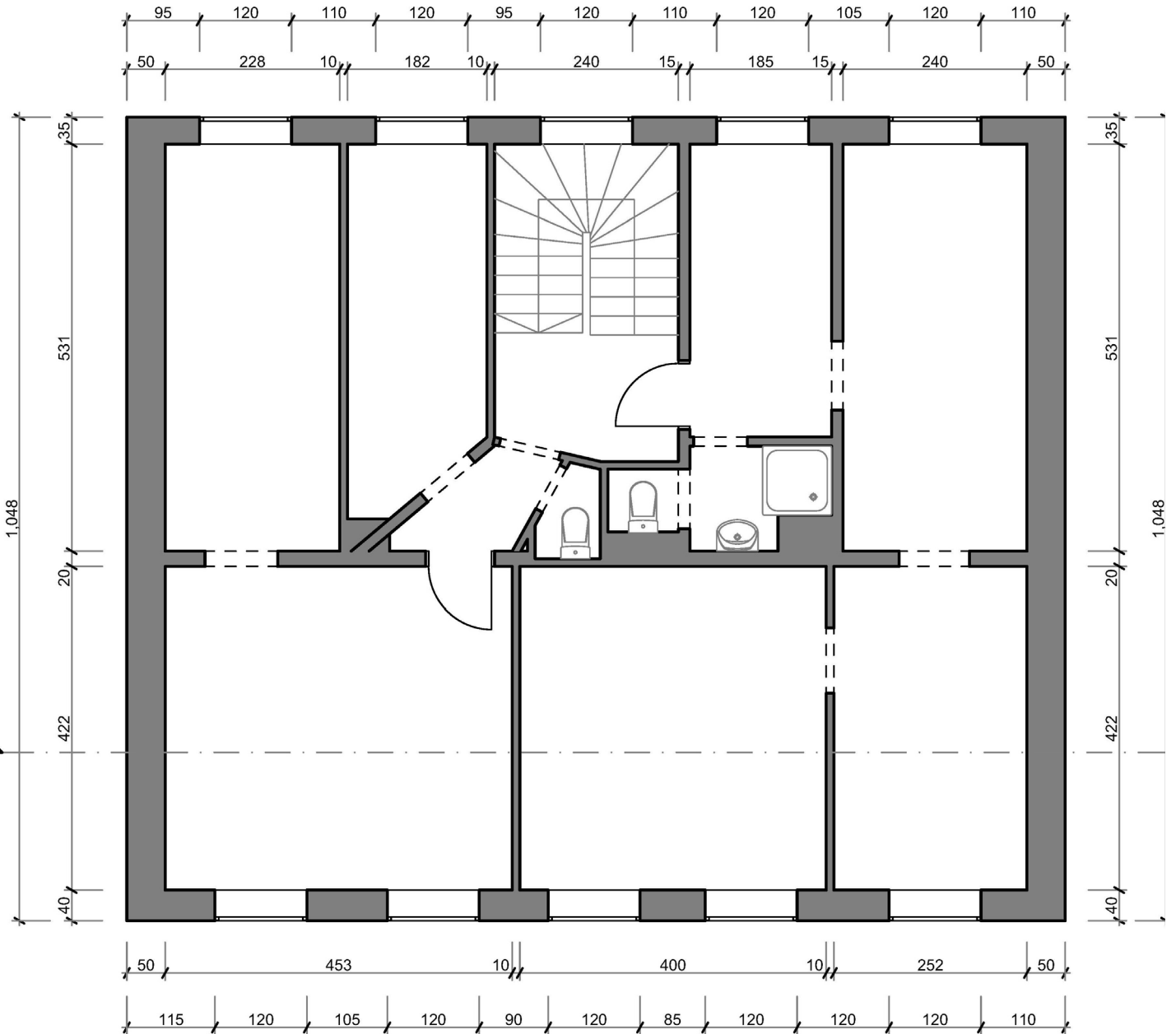

Obergeschoss 01

1:100

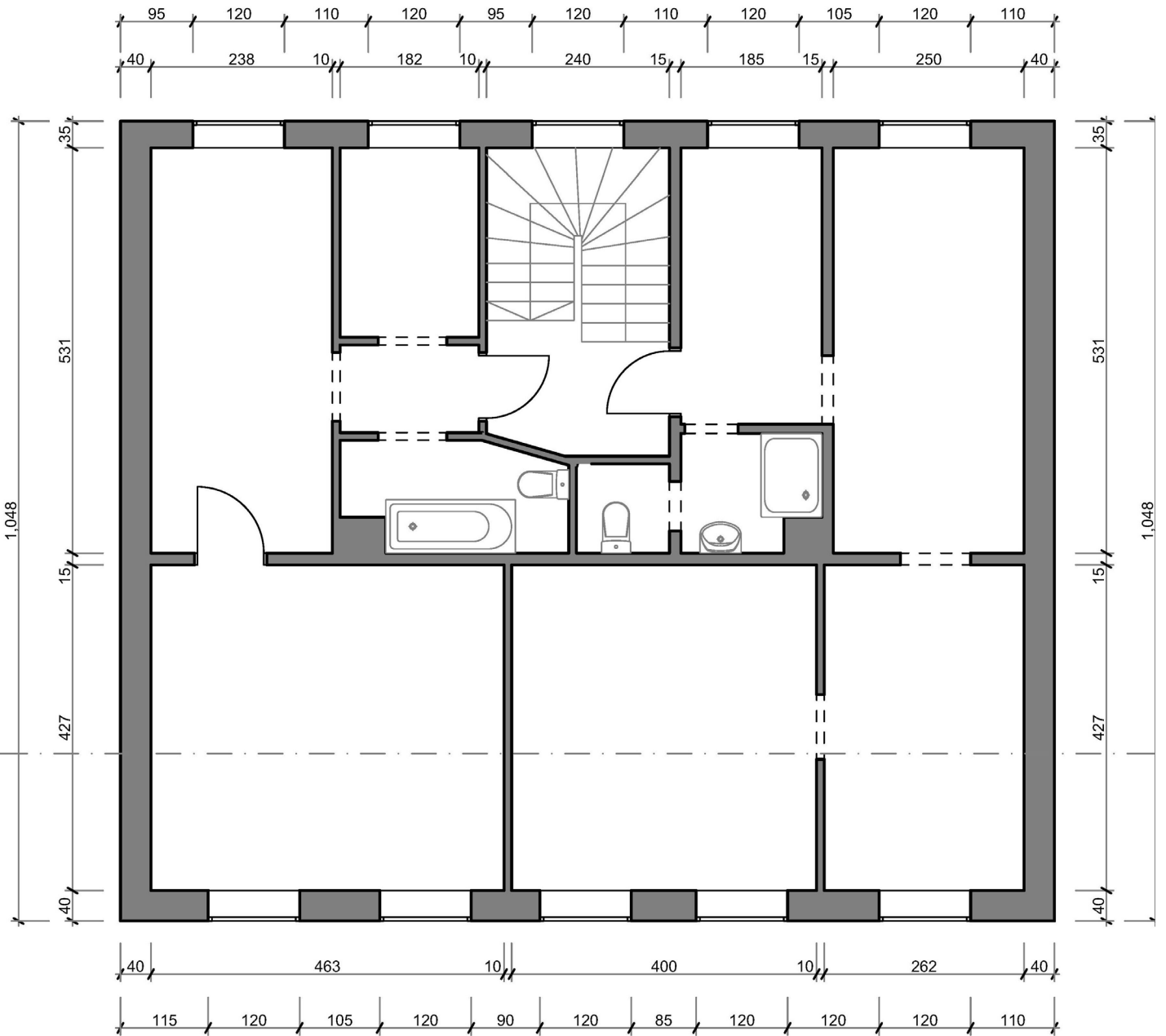

Obergeschoss 02

1:100

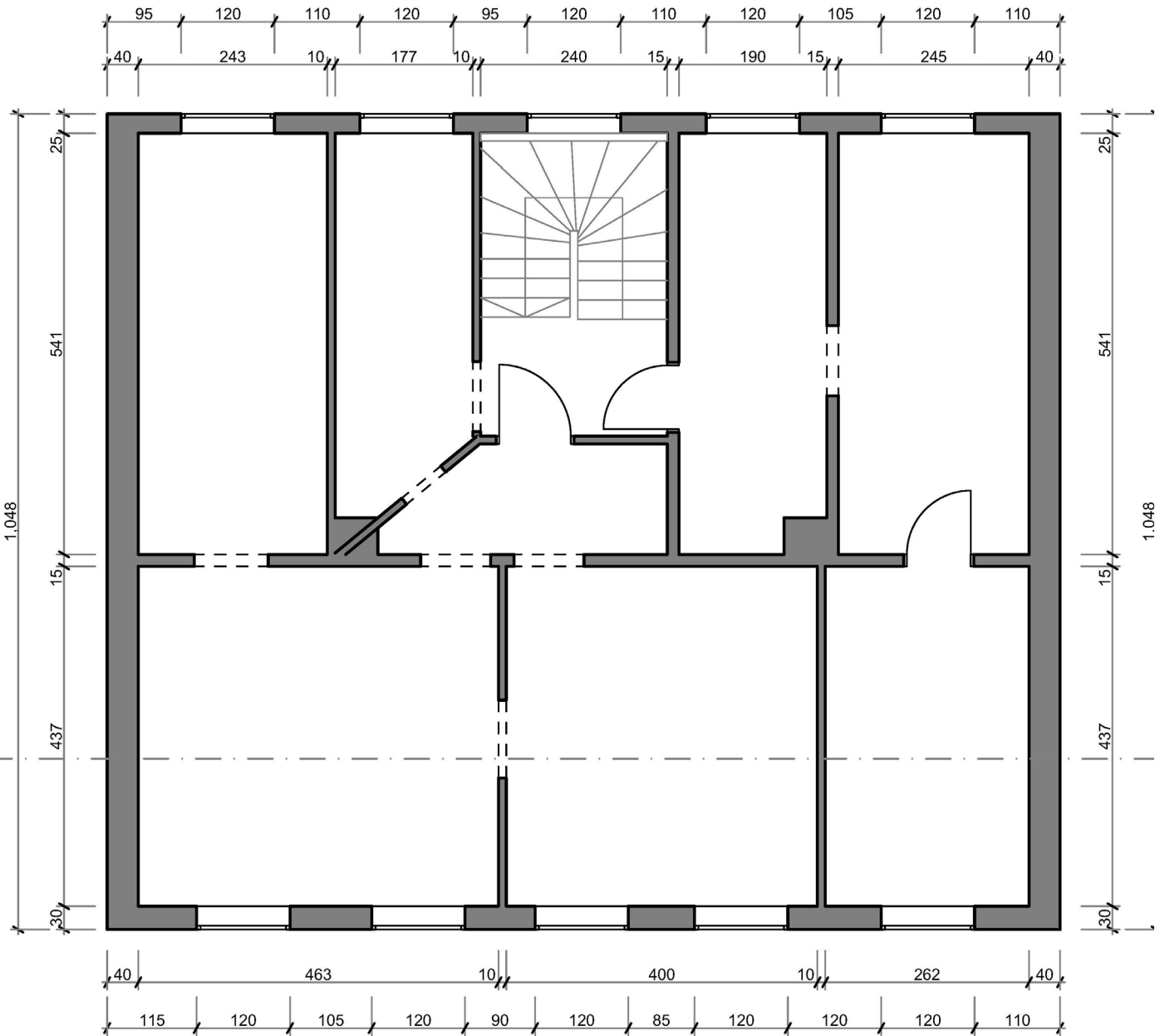

Obergeschoss 03

1:100

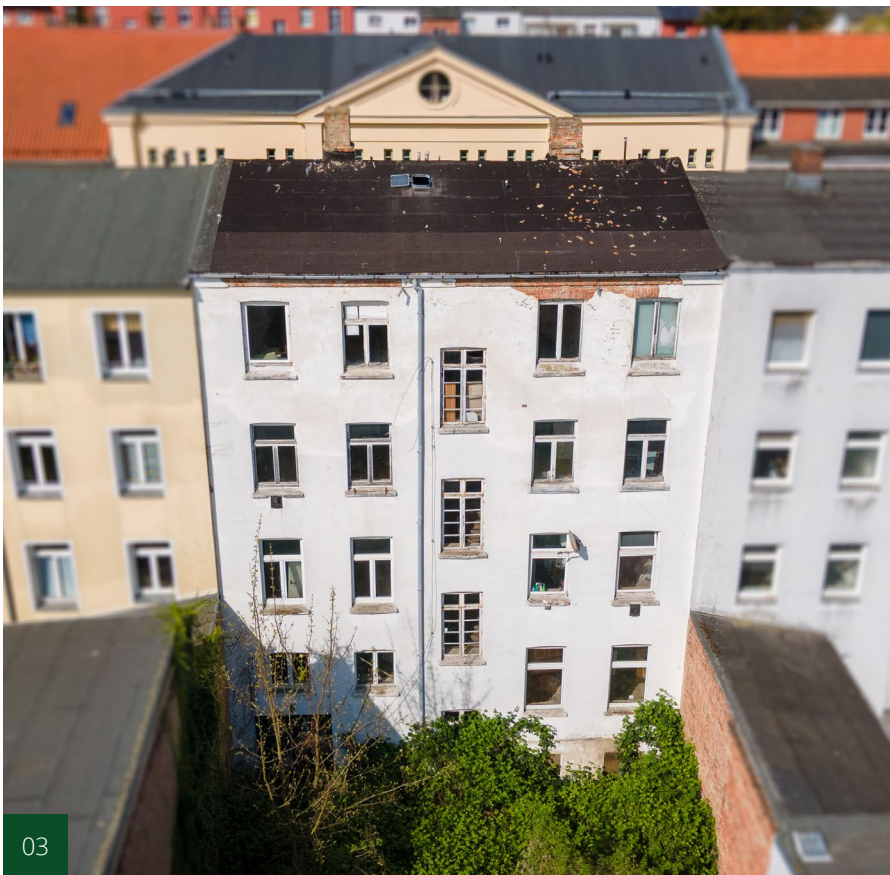
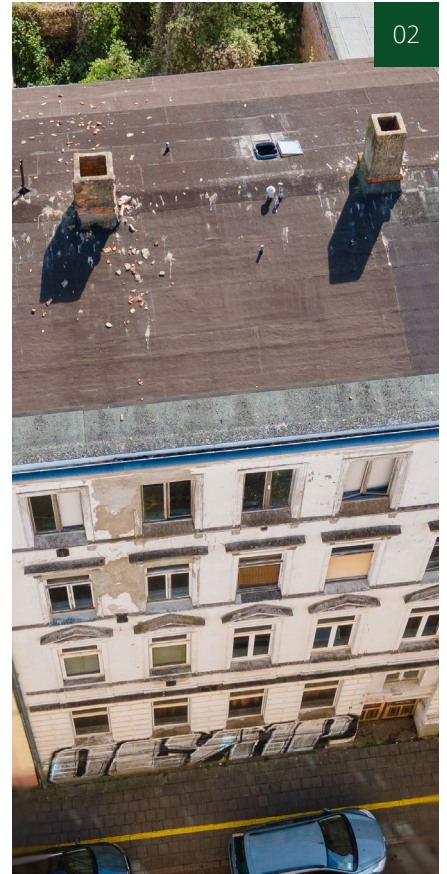

01. Innenhof

02. Straßenansicht

03. Innenhof

04. Blick zum Schloss

05. Straßenansicht

06. Straßenansicht

04



07



07. Zimmer

08. Zimmer

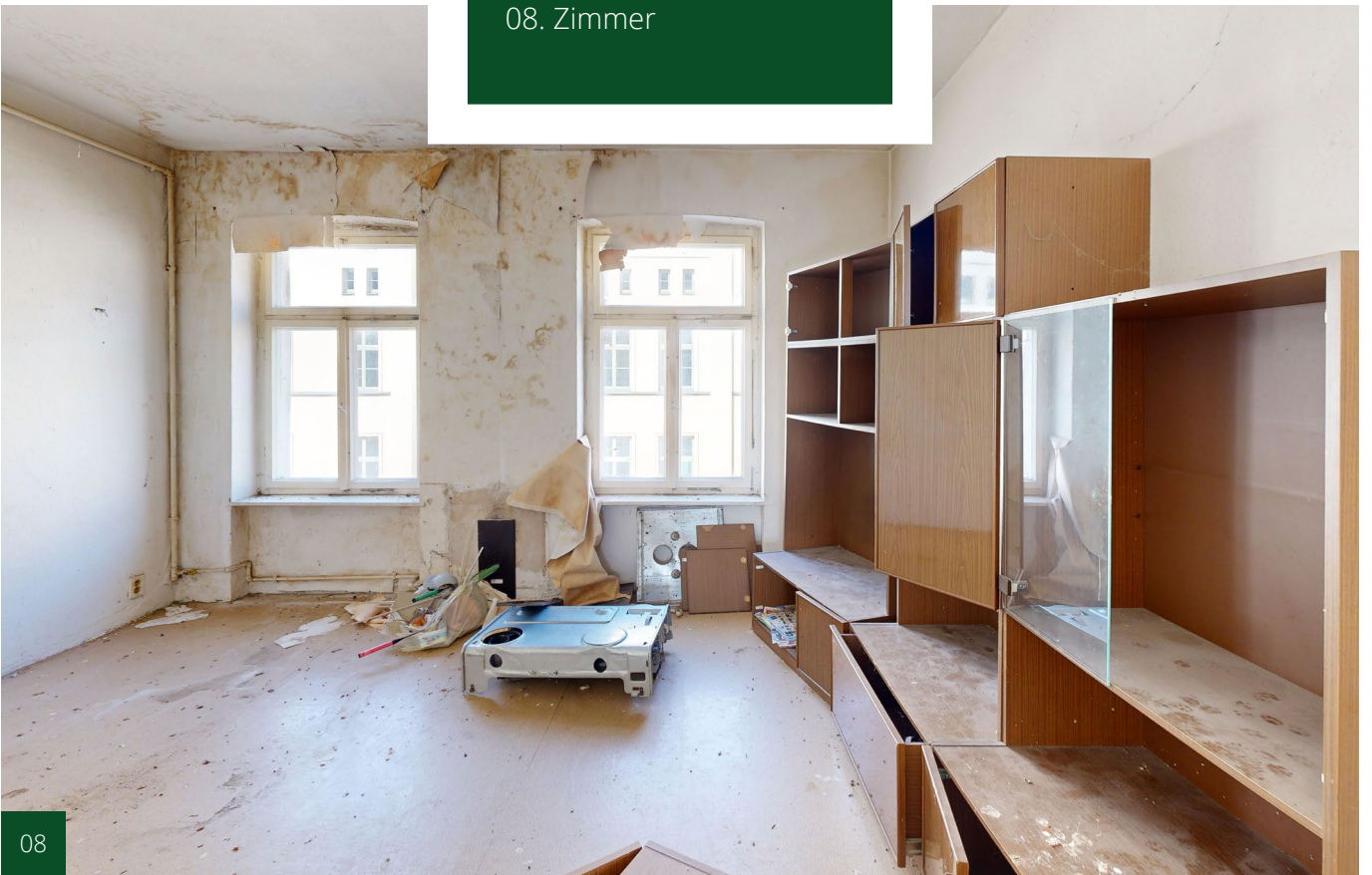

08

09



09. Zimmer
10. Zimmer



10

11

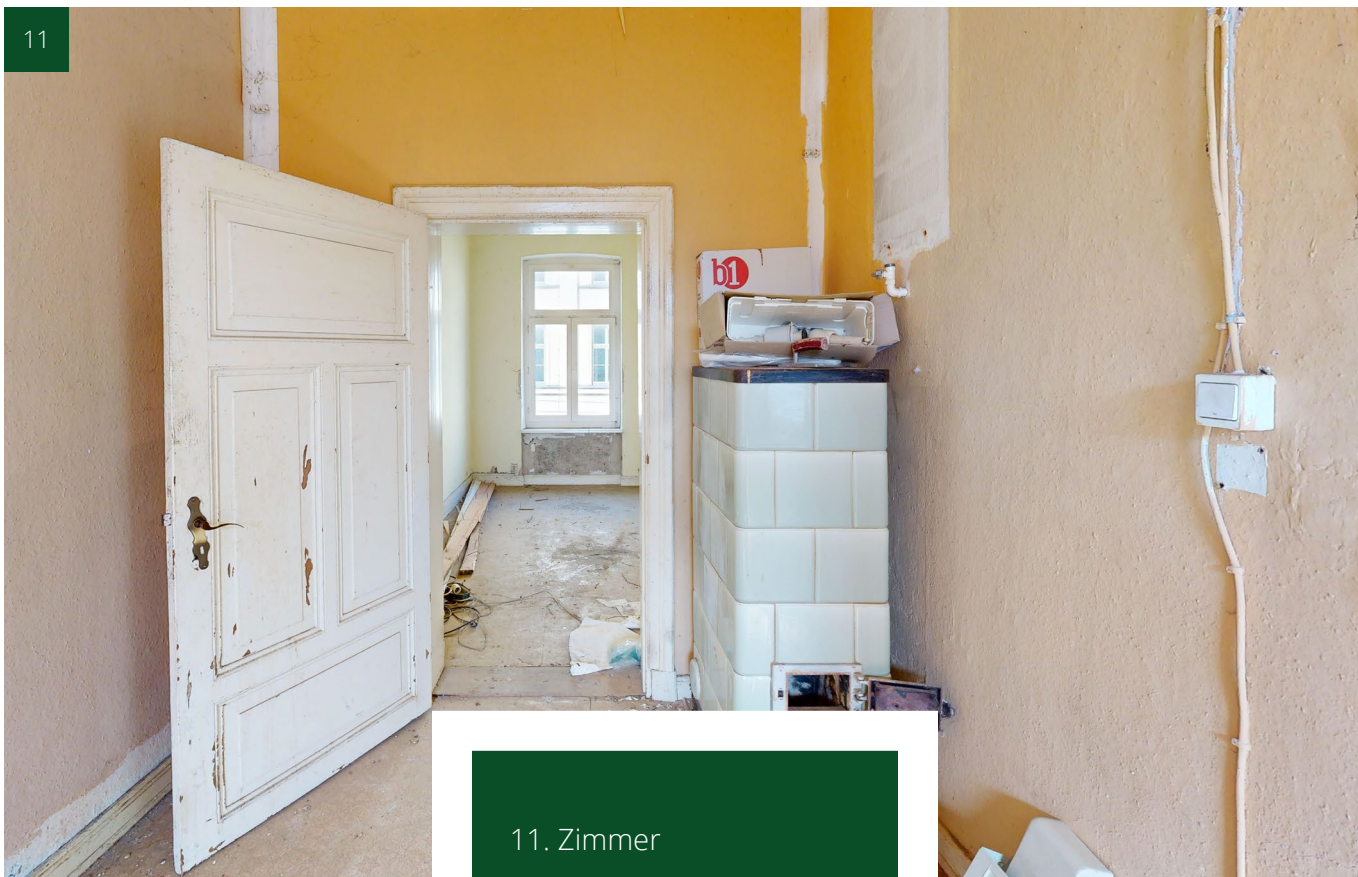

11. Zimmer

12. Zimmer

12



13

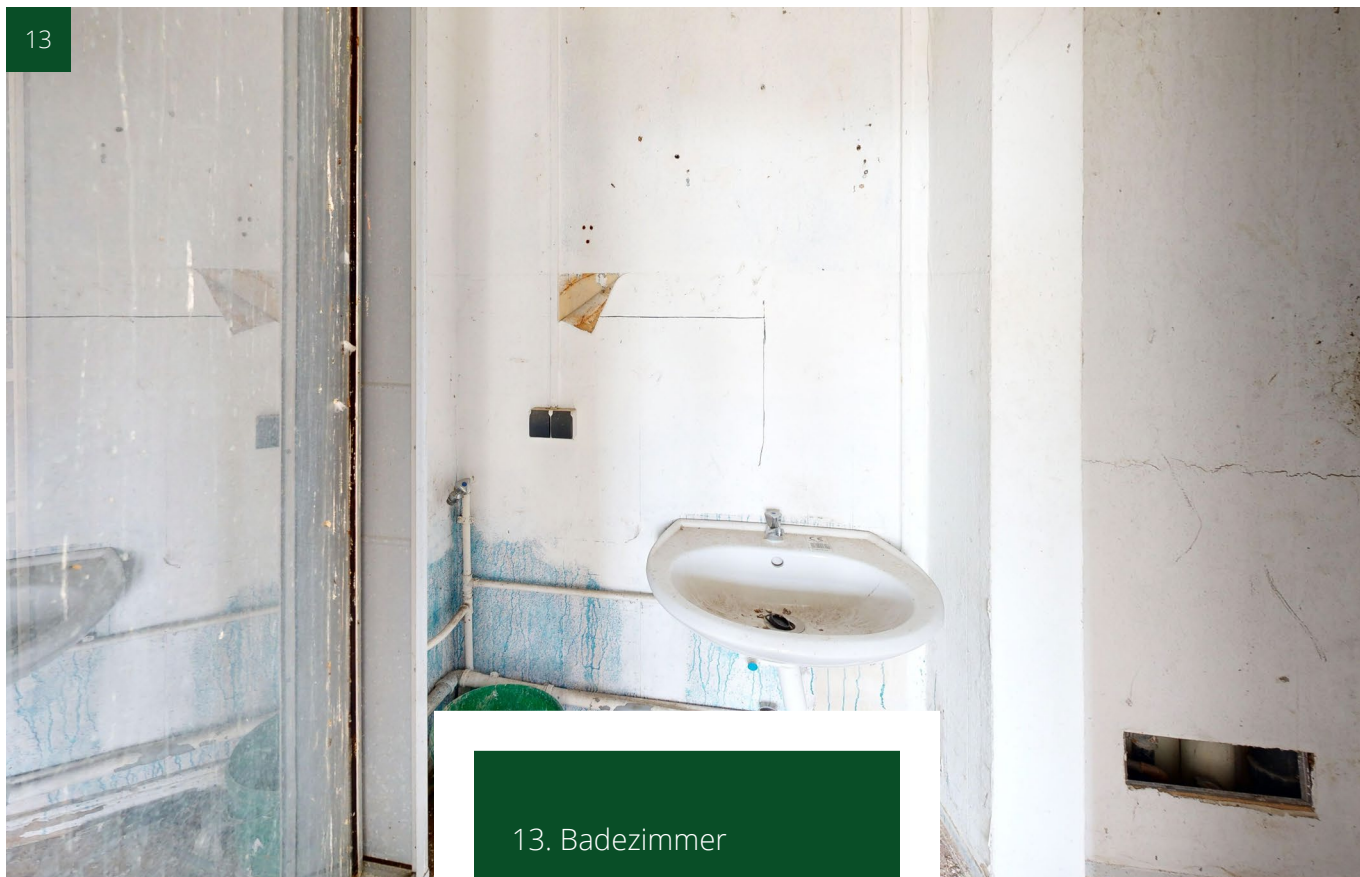

13. Badezimmer

14. Zimmer



14



Jonas Nonnenprediger

Immobilienverkauf & Immobilienbewertung



Ihr Ansprechpartner:
Jonas Nonnenprediger



Molkereistr. 4, 19053 Schwerin

Tel. 0176/ 325 153 54

Web: www.immobilien-nonnenprediger.de

E-mail: kontakt@immobilien-nonnenprediger.de

