

Exposé

Einfamilienhaus in Solingen

*****Charmantes Haus***TOPLAGE ***Düsseldorf/Köln
Pendler***Solingen Aufderhöhe*****



Objekt-Nr. OM-408005

Einfamilienhaus

Verkauf: **395.000 €**

Fliederweg 8
42699 Solingen
Nordrhein-Westfalen
Deutschland

| | | | |
|-------------------|-------------------|--------------|-----------------------|
| Baujahr | 1980 | Zustand | renovierungsbedürftig |
| Grundstücksfläche | 410,00 m² | Schlafzimmer | 3 |
| Etagen | 2 | Badezimmer | 2 |
| Zimmer | 5,00 | Garagen | 1 |
| Wohnfläche | 147,00 m² | Stellplätze | 3 |
| Energieträger | Gas | Heizung | Zentralheizung |
| Übernahme | Nach Vereinbarung | | |

Exposé - Beschreibung

Objektbeschreibung

Ein altes Schätzchen mit guter Substanz, in einer der besten Wohnlagen von Solingen, Düsseldorf & Köln sind zudem schnell erreicht.

Unser hübsches verwinkeltes Haus im Herzen von Solingen - Aufderhöhe sucht neue, kreative Eigentümer.

In einer ruhigen Nebenstraße liegt dieses etwas in Jahre gekommene, charaktervolle Einfamilienhaus.

Ein kleiner Garten sowie eine Garage und mehrere Stellplätze umschließen das verwinkelte Haus.

Die Grundmauern des Objektes entstanden um 1900, welche in den 80ern grundsaniert wurden.

Wände, Fenster, Wasser- und Stromleitungen wurden komplett dem damaligen Standard entsprechend erneuert. Zudem wurde es um einige Quadratmeter erweitert, so dass es heute mit seinen ca. 147 m² einer Familie genügend Raum bietet.

Diese ältere Immobilie hat eine sehr gute Substanz und kann trotz Renovierungsstau direkt bezogen werden.

Für die Kreativen unter Ihnen, die das Moderne und den Komfort von heute lieben, ist es die perfekte Basis für einen individuellen Wohnraum, in einer der Traum-Wohnlagen von Solingen.

Ausstattung

2019 erhielt das Haus eine neuen Brennwerttherme, die natürlich regelmäßig gewartet wurde.

Das Haus war noch bis Dezember 2024 vermietet, es wäre auch ohne Renovierung sofort bewohnbar.

Fußboden:

Parkett, Laminat, Fliesen

Weitere Ausstattung:

Terrasse, Garten, Keller, Vollbad, Duschbad, Einbauküche, Gäste-WC, Kamin

Lage

In Solingen im Bergischen Land zwischen

KÖLN (30km) und DÜSSELDORF(30km)

liegt dieses individuelle Einfamilienhaus.

Es sind nur wenige Gehminuten zum nächsten Busbahnhof,

Ärzten, Apotheken, Bäckerei, oder auch Restaurants mit Biergärten.

Eine KITA und eine Grundschule sind ebenfalls nicht weit.

Nur ein paar Schritte entfernt befinden Sie sich mitten in der Natur, mit Wiesen und Feldern für ausgedehnte Spaziergänge abseits des Trubels.

Keine 4,5 km sind es bis zur A3.

Die Lage gehört zu den absoluten Top Lagen in Solingen.

Infrastruktur:

Apotheke, Lebensmittel-Discount, Allgemeinmediziner, Kindergarten, Grundschule, Hauptschule, Realschule, Gymnasium, Gesamtschule, Öffentliche Verkehrsmittel

Exposé - Energieausweis

| | |
|------------------------|-------------------|
| Energieausweistyp | Verbrauchsausweis |
| Erstellungsdatum | ab 1. Mai 2014 |
| Endenergieverbrauch | 145,40 kWh/(m²a) |
| Energieeffizienzklasse | E |

Exposé - Galerie



Hausseite-Garage

Exposé - Galerie



Haus-Eingangstür



Hauseingang-Anbau

Exposé - Galerie



Garage-Garten-1



Garage

Exposé - Galerie



Garten-3



Garten-4

Exposé - Galerie



Terrasse



Blick Küche - Ess+Wohnbereich

Exposé - Galerie



Blich Küche-Garten



Esszimmer&Kamin

Exposé - Galerie



Kamin



Wohnbereich

Exposé - Galerie



Wohnbereich-2



Bad-1



Bad-2

Exposé - Galerie



Bad-3



Diele-Treppe-Hinten



Schlafzimmer

Exposé - Galerie



Schlafzimmer-2



Schlafzimmer -3

Exposé - Galerie



Haustür-Eingang-Vorne



Flur_Eingang-Treppe



Badezimmer -ALT

Exposé - Galerie



Wohn&Schlafraum



Wohn-Schlafraum-1



Wohn-Schlafraum-2

Exposé - Galerie



Kajüte & Toilette



Kellertreppe



Keller

Exposé - Grundrisse

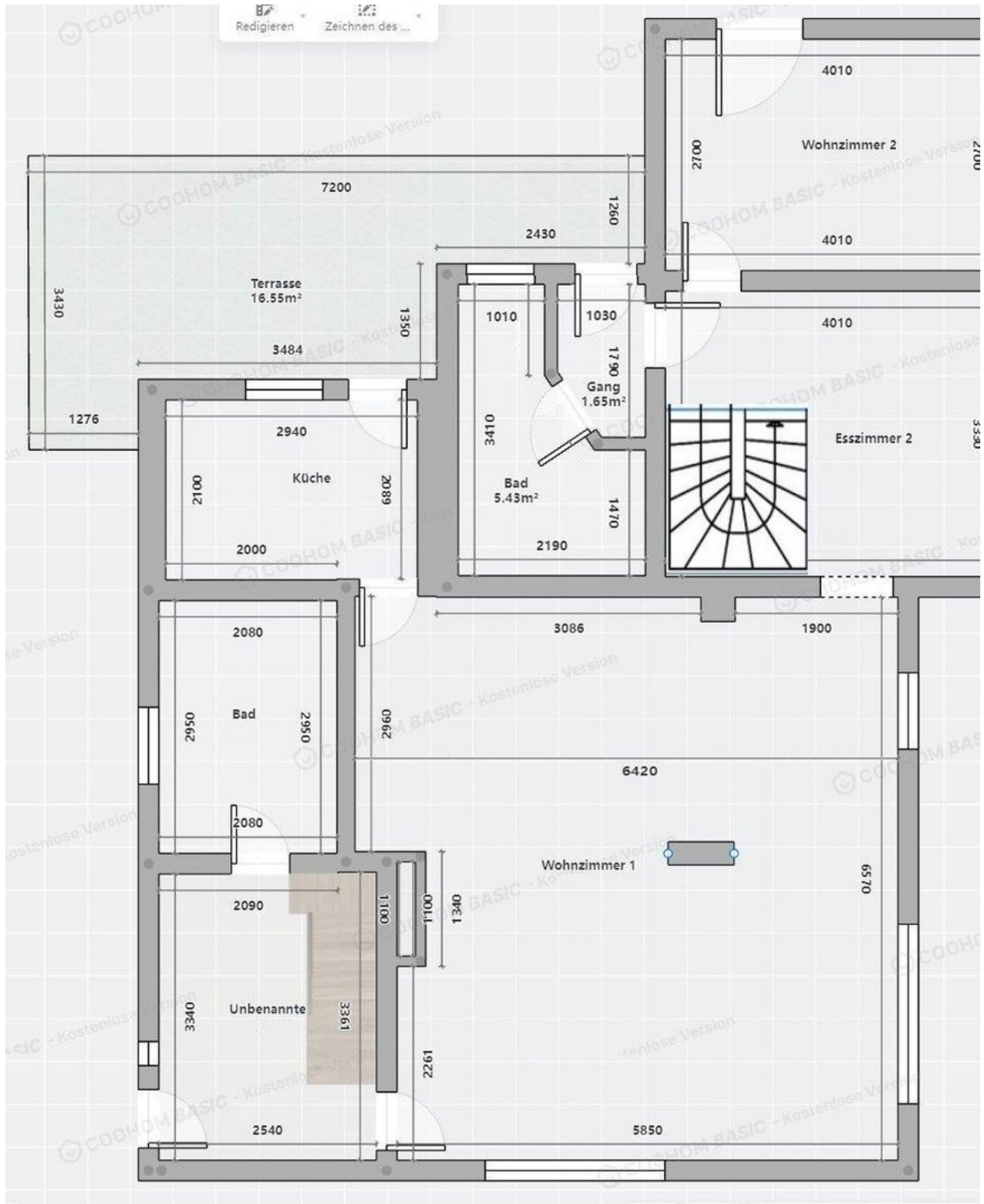

Grundriss-UNTEN

Exposé - Grundrisse

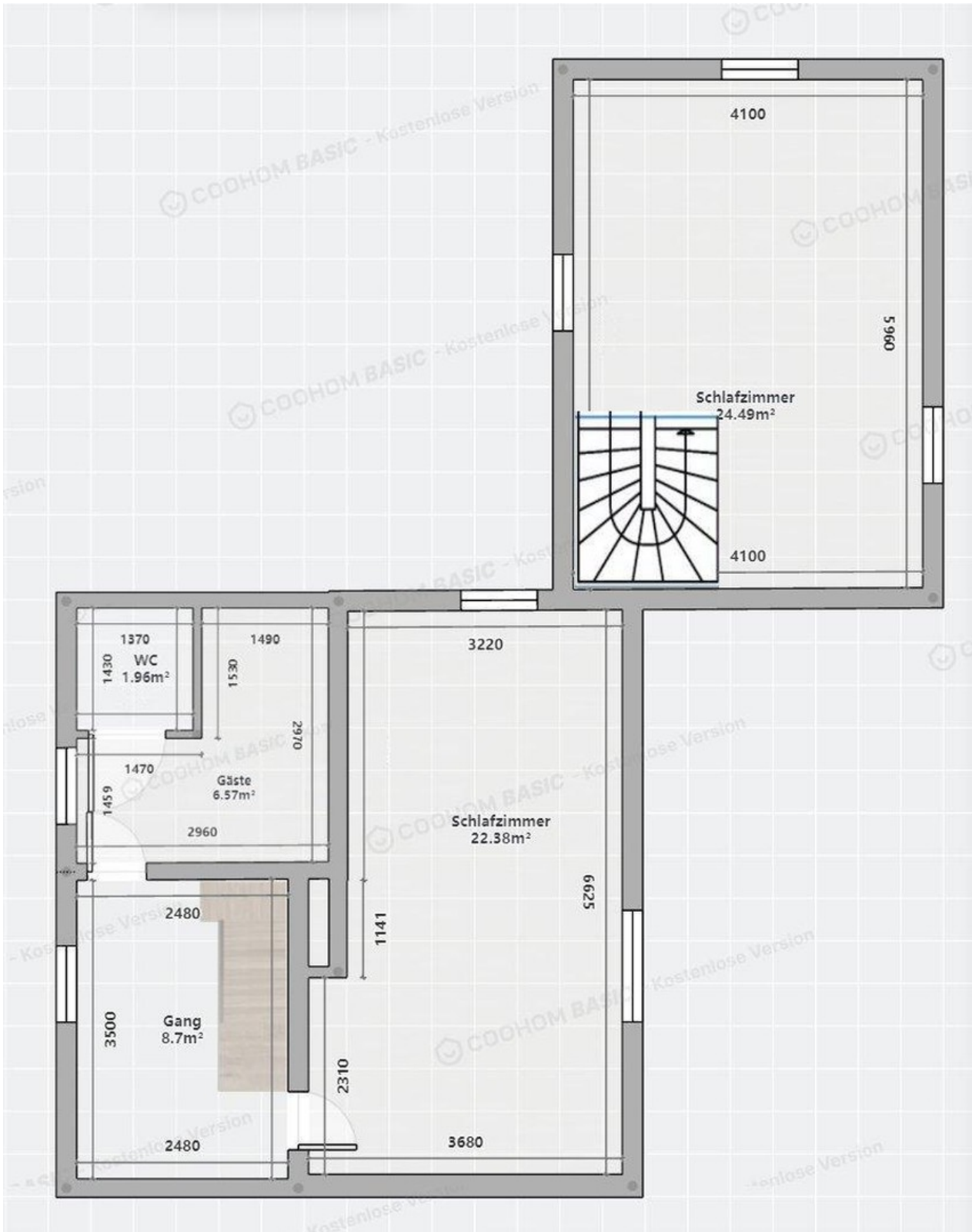

Grundriss-OBEN

Exposé - Grundrisse

| | RAUM | | L | | B | | H | | m² | | | |
|--------------|----------------|----|--------|--|--------|--|------|---|-------|---|---------------|--|
| | Keller | | 5,7 | | 3,2 | | | = | 18,24 | | | |
| Erdgeschoss | Treppenhaus | | 2,54 x | | 3,34 | | | = | 8,48 | | | |
| | | J. | 2,25 x | | 0,95 | | | = | 2,14 | = | 6,34 | |
| | Bad 1 | | 2,95 x | | 2,08 | | | = | 6,14 | = | 6,14 | |
| | Küche | | 2,94 x | | 2,10 | | | = | 6,17 | = | 6,17 | |
| | Wohnzimmer 1 | | 5,86 x | | 3,42 | | | = | 20,04 | | | |
| | | | 2,83 x | | 0,30 | | | = | 0,83 | | | |
| | | | 1,91 x | | 0,30 | | | = | 0,56 | | | |
| | Kamin | J. | 1,04 x | | 0,34 | | | = | 0,35 | = | 21,08 | |
| | Esszimmer 1 | | 6,42 x | | 2,84 | | | = | 18,23 | = | 18,23 | |
| | Esszimmer 2 | | 4,00 x | | 3,33 | | | = | 13,32 | = | 13,32 | |
| | Wohnzimmer 2 | | 4,01 x | | 2,70 | | | = | 10,83 | = | 10,83 | |
| | Bad 2+Gang | | 5,43 + | | 1,65 | | | = | 7,08 | = | 7,08 | |
| Dachgeschoss | | | | | | | | | | | | |
| | Gang / Vorraum | | 3,50 x | | 2,48 | | | = | 8,68 | | | |
| | Schräge | J. | 2,48 x | | 0,94 x | | 0,50 | = | 1,17 | = | 7,51 | |
| | Schlafzimmer 1 | | 3,22 x | | 4,32 | | | = | 13,91 | | | |
| | Schräge | J. | 3,22 x | | 0,94 x | | 0,50 | = | 1,51 | | | |
| | | | 3,68 x | | 2,31 | | | | 8,50 | | | |
| | Schräge | J. | 3,68 x | | 0,94 x | | 0,50 | = | 1,73 | = | 19,17 | |
| | Gäste + WC | | 6,57 + | | 1,96 | | | = | 8,53 | | | |
| | Schräge | J. | 2,86 x | | 0,94 x | | 0,50 | = | 1,34 | = | 7,19 | |
| | Schlafzimmer 3 | | 5,96 x | | 4,10 | | | = | 24,44 | | | |
| | Schräge | J. | 5,96 x | | 1,23 | | | | 7,33 | = | 17,11 | |
| | | | | | | | | | | | | |
| | | | | | | | | | | | <u>140,17</u> | |
| | Terrasse | | | | | | | | 16,55 | | | |
| | Garage | | | | | | | | 27,00 | | | |

Wohnflächenberechnung

Exposé - Anhänge

1. Energie
2. Bewertung_Boris_2025

ENERGIEAUSWEIS für Wohngebäude

gemäß den §§ 79 ff. Gebäudeenergiegesetz (GEG) vom¹ 20.07.2022

Gültig bis: 26.07.2034

Registriernummer NW-2024-005236792

1

Gebäude

| | | | |
|---|--|--|-------------------------------------|
| Gebäudetyp | Wohngebäude | | Gebäudefoto (freiwillig) |
| Adresse | Fliederweg 8 42699 Solingen | | |
| Gebäudeteil | ganzes Gebäude | | |
| Baujahr Gebäude ³ | 1980 | | |
| Baujahr Wärmeerzeuger ^{3 4} | 2019 | | |
| Anzahl Wohnungen | 1 | | |
| Gebäudenutzfläche (AN) | 182,40 m ² | <input checked="" type="checkbox"/> nach § 82 GEG aus der Wohnfläche ermittelt | |
| Wesentliche Energieträger für Heizung ³ | Erdgas | | |
| Wesentliche Energieträger für Warmwasser ³ | Strom | | |
| Erneuerbare Energien | Art: keine | Verwendung: keine | |
| Art der Lüftung ³ | <input checked="" type="checkbox"/> Fensterlüftung <input type="checkbox"/> Schachtlüftung <input type="checkbox"/> Lüftungsanlage mit Wärmerückgewinnung <input type="checkbox"/> Lüftungsanlage ohne Wärmerückgewinnung | | |
| Art der Kühlung ³ | <input type="checkbox"/> Passive Kühlung <input type="checkbox"/> Gelieferte Kälte <input type="checkbox"/> Kühlung aus Strom <input type="checkbox"/> Kühlung aus Wärme | | |
| Inspektionspflichtige Klimaanlage ⁵ | Anzahl: | Nächstes Fälligkeitsdatum der Inspektion: | |
| Anlass der Ausstellung des Energieausweises | <input type="checkbox"/> Neubau <input checked="" type="checkbox"/> Vermietung/Verkauf <input type="checkbox"/> Modernisierung (Änderung/Erweiterung) <input type="checkbox"/> Sonstiges (freiwillig) | | |

Hinweise zu den Angaben über die energetische Qualität des Gebäudes

Die energetische Qualität eines Gebäudes kann durch die Berechnung des Energiebedarfs unter Annahme von standardisierten Randbedingungen oder durch die Auswertung des Energieverbrauchs ermittelt werden. Als Bezugsfläche dient die energetische Gebäudenutzfläche nach dem GEG, die sich in der Regel von den allgemeinen Wohnflächenangaben unterscheidet. Die angegebenen Vergleichswerte sollen überschlägige Vergleiche ermöglichen (Erläuterungen - siehe Seite 5). Teil des Energieausweises sind die Modernisierungsempfehlungen (Seite 4).

- ☐ Der Energieausweis wurde auf der Grundlage von Berechnungen des Energiebedarfs erstellt (Energiebedarfsausweis). Die Ergebnisse sind auf Seite 2 dargestellt. Zusätzliche Informationen zum Verbrauch sind freiwillig.
- ☒ Der Energieausweis wurde auf der Grundlage von Auswertungen des Energieverbrauchs erstellt (Energieverbrauchsausweis). Die Ergebnisse sind auf Seite 3 dargestellt.

Datenerhebung Bedarf/Verbrauch durch

☒ Eigentümer

☐ Aussteller

- ☐ Dem Energieausweis sind zusätzliche Informationen zur energetischen Qualität beigelegt (freiwillige Angabe).

Hinweise zur Verwendung des Energieausweises

Der Energieausweis dient lediglich der Information. Die Angaben im Energieausweis beziehen sich auf das gesamte Wohngebäude oder den oben bezeichneten Gebäudeteil. Der Energieausweis ist lediglich dafür gedacht, einen überschlägigen Vergleich von Gebäuden zu ermöglichen.

Aussteller: <https://www.blitz-ausweis.de>

SSS-Software Special Service GmbH
Günter Darr (geprüfter Techniker Maschinenbau (Anlagentechnik))
Amselweg 40
56593 Horhausen

26.07.2024

Ausstellungsdatum

Unterschrift des Ausstellers

¹ Datum des angewendeten GEG, gegebenenfalls des angewendeten Änderungsgesetzes zum GEG

² nur im Fall des § 79 Absatz 2 Satz 2 GEG einzutragen

³ Mehrfachangaben möglich

⁴ bei Wärmenetzen Baujahr der Übergabestation

⁵ Klimaanlage oder kombinierte Lüftungs- und Klimaanlage im Sinne des § 74 GEG

ENERGIEAUSWEIS für Wohngebäude

gemäß den §§ 79 ff. Gebäudeenergiegesetz (GEG) vom¹ 20.07.2022

Berechneter Energiebedarf des Gebäudes

Registriernummer NW-2024-005236792

2

Energiebedarf

Treibhausgasemissionen _____ kg CO₂-Äquivalent/(m²·a)

Endenergiebedarf dieses Gebäudes
_____ kWh/(m²·a)



_____ kWh/(m²·a)
Primärenergiebedarf dieses Gebäudes

Anforderungen gemäß GEG²

Primärenergiebedarf

Ist-Wert _____ kWh/(m²·a) Anforderungswert _____ kWh/(m²·a)

Energetische Qualität der Gebäudehülle HT³

Ist-Wert _____ W/(m²·K) Anforderungswert _____ W/(m²·K)

Sommerlicher Wärmeschutz (bei Neubau) ☐ eingehalten

Für Energiebedarfsberechnungen verwendetes Verfahren

- ☐ Verfahren nach DIN V 4108-6 und DIN V 4701-10
- ☐ Verfahren nach DIN V 18599
- ☐ Regelung nach § 31 GEG ("Modellgebäudeverfahren")
- ☐ Vereinfachungen nach § 50 Absatz 4 GEG

Endenergiebedarf dieses Gebäudes [Pflichtangabe in Immobilienanzeigen] _____ kWh/(m²·a)

Angaben zur Nutzung erneuerbarer Energien³

Nutzung erneuerbarer Energien zur Deckung des Wärme- und Kälteenergiebedarfs auf Grund des § 10 Absatz 2 Nummer 3 GEG

| Art: | Deckungs- anteil: | Anteil der Pflichterfül- lung: |
|--------|----------------------|--------------------------------------|
| _____ | _____ % | _____ % |
| _____ | _____ % | _____ % |
| Summe: | _____ % | _____ % |

Maßnahmen zur Einsparung³

Die Anforderungen zur Nutzung erneuerbarer Energien zur Deckung des Wärme- und Kälteenergiebedarfs werden durch eine Maßnahme nach § 45 GEG oder als Kombination gemäß § 34 Absatz 2 GEG erfüllt.

- ☐ Die Anforderungen nach § 45 GEG in Verbindung mit § 16 GEG sind eingehalten.
- ☐ Maßnahme nach § 45 GEG in Kombination gemäß § 34 Absatz 2 GEG: Die Anforderungen nach § 16 GEG werden um _____ % unterschritten. Anteil der Pflichterfüllung: _____ %

Vergleichswerte Endenergie⁴



Effizienzhaus 40
MFH Neubau
EFH Neubau
EFH energetisch
gut modernisiert
Durchschnitt
Wohngebäudebestand
MFH energetisch nicht
wesentlich modernisiert
EFH energetisch nicht
wesentlich modernisiert

Erläuterungen zum Berechnungsverfahren

Das GEG lässt für die Berechnung des Energiebedarfs unterschiedliche Verfahren zu, die im Einzelfall zu unterschiedlichen Ergebnissen führen können. Insbesondere wegen standardisierter Randbedingungen erlauben die angegebenen Werte keine Rückschlüsse auf den tatsächlichen Energieverbrauch. Die ausgewiesenen Bedarfswerte der Skala sind spezifische Werte nach dem GEG pro Quadratmeter Gebäudenutzfläche (AN), die im Allgemeinen größer ist als die Wohnfläche des Gebäudes.

¹ siehe Fußnote 1 auf Seite 1 des Energieausweises

² nur bei Neubau sowie bei Modernisierung im Fall des § 80 Absatz 2 GEG

³ nur bei Neubau

⁴ EFH: Einfamilienhaus, MFH: Mehrfamilienhaus

ENERGIEAUSWEIS für Wohngebäude

gemäß den §§ 79 ff. Gebäudeenergiegesetz (GEG) vom¹ 20.07.2022

Erfasster Energieverbrauch des Gebäudes

Registriernummer NW-2024-005236792

3

Energieverbrauch

Treibhausgasemissionen 37,68 kg CO₂-Äquivalent/(m²·a)

Endenergieverbrauch dieses Gebäudes
145,4 kWh/(m²·a)

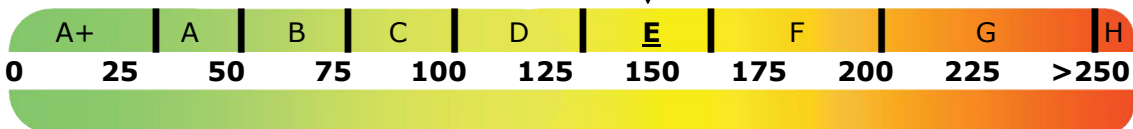

166 kWh/(m²·a)
Primärenergieverbrauch dieses Gebäudes

Endenergieverbrauch dieses Gebäudes [Pflichtangabe in Immobilienanzeigen]

145,4 kWh/(m²·a)

Verbrauchserfassung - Heizung und Warmwasser

| Zeitraum | | Energieträger ² | Primär- energie- faktor ⁴ | Energie- verbrauch [kWh] | Anteil Warmwasser [kWh] | Anteil Heizung [kWh] | Klima- faktor |
|------------|------------|--------------------------------------|--|--------------------------------|-------------------------------|----------------------------|------------------|
| von | bis | | | | | | |
| 01.10.2020 | 30.09.2021 | Erdgas (fP: 1,1) und Strom (fP: 1,8) | 1,14 | 22.859 | 1.385 | 21.474 | 1,13 |
| 01.10.2021 | 30.09.2022 | Erdgas (fP: 1,1) und Strom (fP: 1,8) | 1,14 | 21.931 | 1.389 | 20.542 | 1,21 |
| 01.10.2022 | 30.09.2023 | Erdgas (fP: 1,1) und Strom (fP: 1,8) | 1,14 | 22.050 | 1.978 | 20.072 | 1,28 |
| | | | | | | | |
| | | | | | | | |
| | | | | | | | |

☐ weitere Einträge in Anlage

Vergleichswerte Endenergie³

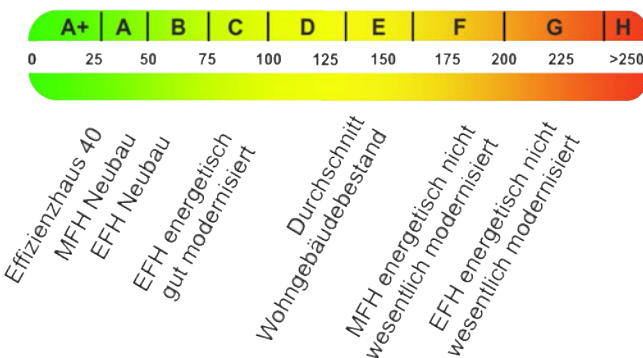

Die modellhaft ermittelten Vergleichswerte beziehen sich auf Gebäude, in denen die Wärme für Heizung und Warmwasser durch Heizkessel im Gebäude bereitgestellt wird. Soll ein Energieverbrauch eines mit Fern- oder Nahwärme beheizten Gebäudes verglichen werden, ist zu beachten, dass hier normalerweise ein um 15 bis 30 % geringerer Energieverbrauch als bei vergleichbaren Gebäuden mit Kesselheizung zu erwarten ist.

Erläuterungen zum Verfahren

Das Verfahren zur Ermittlung des Energieverbrauchs ist durch das GEG vorgegeben. Die Werte der Skala sind spezifische Werte pro Quadratmeter Gebäudenutzfläche (AN) nach dem GEG, die im Allgemeinen größer ist als die Wohnfläche des Gebäudes. Der tatsächliche Energieverbrauch eines Gebäudes weicht insbesondere wegen des Witterungseinflusses und sich ändernden Nutzerverhaltens vom angegebenen Energieverbrauch ab.

¹ siehe Fußnote 1 auf Seite 1 des Energieausweises

² gegebenenfalls auch Leerstandszuschläge, Warmwasser- oder Kühlpauschale in kWh, fP = Primärenergiefaktor

³ EFH: Einfamilienhaus, MFH: Mehrfamilienhaus

⁴ Bei der Verwendung mehrerer Energieträger handelt es sich um den durchschnittlichen Primärenergiefaktor

ENERGIEAUSWEIS für Wohngebäude

gemäß den §§ 79 ff. Gebäudeenergiegesetz (GEG) vom¹ 20.07.2022

Empfehlungen des Ausstellers

Registriernummer NW-2024-005236792

4

Empfehlungen zur kostengünstigen Modernisierung

Maßnahmen zur kostengünstigen Verbesserung der Energieeffizienz sind ☒ möglich ☐ nicht möglich

Empfohlene Modernisierungsmaßnahmen

| Nr. | Bau- oder Anlagenteile | Maßnahmenbeschreibung in einzelnen Schritten | empfohlen | | (freiwillige Angaben) | |
|-----|------------------------|---|---|-------------------------------------|------------------------------|---|
| | | | in Zusammenhang mit größerer Modernisierung | als Einzelmaßnahme | geschätzte Amortisationszeit | geschätzte Kosten pro eingesparte Kilowattstunde Endenergie |
| | | Aufgrund der Energieklasse werden folgende Maßnahmen vorgeschlagen: | | | | |
| 1 | Außenwände | Nachträgliche Dämmung | <input type="checkbox"/> | <input checked="" type="checkbox"/> | | |
| | | | | | | |
| | | | | | | |
| | | | | | | |
| | | | | | | |

☐ weitere Einträge in Anlage

Hinweis: Modernisierungsempfehlungen für das Gebäude dienen lediglich der Information. Sie sind nur kurz gefasste Hinweise und kein Ersatz für eine Energieberatung.

Genauere Angaben zu den Empfehlungen sind erhältlich bei/unter:

Ergänzende Erläuterungen zu den Angaben im Energieausweis (Angaben freiwillig)

Wurden bereits die oben aufgeführten Modernisierungen alle oder teilweise durchgeführt, so ist der erhöhte Verbrauch auf das Nutzerverhalten zurückzuführen. Zum Beispiel durch falsches Lüften oder heizen bei geöffneten Fenstern.

ENERGIEAUSWEIS für Wohngebäude

gemäß den §§ 79 ff. Gebäudeenergiegesetz (GEG) vom¹ 20.07.2022

Erläuterungen

Registriernummer NW-2024-005236792

5

Angabe Gebäudeteil - Seite 1

Bei Wohngebäuden, die zu einem nicht unerheblichen Anteil zu anderen als Wohnzwecken genutzt werden, ist die Ausstellung des Energieausweises gemäß § 79 Absatz 2 Satz 2 GEG auf den Gebäudeteil zu beschränken, der getrennt als Wohngebäude zu behandeln ist (siehe im Einzelnen § 106 GEG). Dies wird im Energieausweis durch die Angabe "Gebäudeteil" deutlich gemacht.

Erneuerbare Energien - Seite 1

Hier wird darüber informiert, wofür und in welcher Art erneuerbare Energien genutzt werden. Bei Neubauten enthält Seite 2 (Angaben zur Nutzung erneuerbarer Energien) dazu weitere Angaben.

Energiebedarf - Seite 2

Der Energiebedarf wird hier durch den Jahres-Primärenergiebedarf und den Endenergiebedarf dargestellt. Diese Angaben werden rechnerisch ermittelt. Die angegebenen Werte werden auf der Grundlage der Bauunterlagen bzw. gebäudebezogener Daten und unter Annahme von standardisierten Randbedingungen (z. B. standardisierte Klimadaten, definiertes Nutzerverhalten, standardisierte Innentemperatur und innere Wärmegewinne usw.) berechnet. So lässt sich die energetische Qualität des Gebäudes unabhängig vom Nutzerverhalten und von der Wetterlage beurteilen. Insbesondere wegen der standardisierten Randbedingungen erlauben die angegebenen Werte keine Rückschlüsse auf den tatsächlichen Energieverbrauch.

Primärenergiebedarf - Seite 2

Der Primärenergiebedarf bildet die Energieeffizienz des Gebäudes ab. Er berücksichtigt neben der Endenergie mithilfe von Primärenergiefaktoren auch die so genannte "Vorkette" (Erkundung, Gewinnung, Verteilung, Umwandlung) der jeweils eingesetzten Energieträger (z. B. Heizöl, Gas, Strom, erneuerbare Energien etc.). Ein kleiner Wert signalisiert einen geringen Bedarf und damit eine hohe Energieeffizienz sowie eine die Ressourcen und die Umwelt schonende Energienutzung.

Energetische Qualität der Gebäudehülle - Seite 2

Angegeben ist der spezifische, auf die wärmeübertragende Umfassungsfläche bezogene Transmissionswärmeverlust. Er beschreibt die durchschnittliche energetische Qualität aller wärmeübertragenden Umfassungsflächen (Außenwände, Decken, Fenster etc.) eines Gebäudes. Ein kleiner Wert signalisiert einen guten baulichen Wärmeschutz. Außerdem stellt das GEG bei Neubauten Anforderungen an den sommerlichen Wärmeschutz (Schutz vor Überhitzung) eines Gebäudes.

Endenergiebedarf - Seite 2

Der Endenergiebedarf gibt die nach technischen Regeln berechnete, jährlich benötigte Energiemenge für Heizung, Lüftung und Warmwasserbereitung an. Er wird unter Standardklima- und Standardnutzungsbedingungen errechnet und ist ein Indikator für die Energieeffizienz eines Gebäudes und seiner Anlagentechnik. Der Endenergiebedarf ist die Energiemenge, die dem Gebäude unter der Annahme von standardisierten Bedingungen und unter Berücksichtigung der Energieverluste zugeführt werden muss, damit die standardisierte Innentemperatur, der Warmwasserbedarf und die notwendige Lüftung sichergestellt werden können. Ein kleiner Wert signalisiert einen geringen Bedarf und damit eine hohe Energieeffizienz.

Angaben zur Nutzung erneuerbarer Energien - Seite 2

Nach dem GEG müssen Neubauten in bestimmtem Umfang erneuerbare Energien zur Deckung des Wärme- und Kälteenergiebedarfs nutzen. In dem Feld "Angaben zur Nutzung erneuerbarer Energien" sind die Art der eingesetzten erneuerbaren Energien, der prozentuale Deckungsanteil am Wärme- und Kälteenergiebedarf und der prozentuale Anteil der Pflichterfüllung abzulesen. Das Feld "Maßnahmen zur Einsparung" wird ausgefüllt, wenn die Anforderungen des GEG teilweise oder vollständig durch Unterschreitung der Anforderungen an den baulichen Wärmeschutz gemäß § 45 GEG erfüllt werden.

Endenergieverbrauch - Seite 3

Der Endenergieverbrauch wird für das Gebäude auf der Basis der Abrechnungen von Heiz- und Warmwasserkosten nach der Heizkostenverordnung oder auf Grund anderer geeigneter Verbrauchsdaten ermittelt. Dabei werden die Energieverbrauchsdaten des gesamten Gebäudes und nicht der einzelnen Wohneinheiten zugrunde gelegt. Der erfasste Energieverbrauch für die Heizung wird anhand der konkreten örtlichen Wetterdaten und mithilfe von Klimafaktoren auf einen deutschlandweiten Mittelwert umgerechnet. So führt beispielsweise ein hoher Verbrauch in einem einzelnen harten Winter nicht zu einer schlechteren Beurteilung des Gebäudes. Der Endenergieverbrauch gibt Hinweise auf die energetische Qualität des Gebäudes und seiner Heizungsanlage. Ein kleiner Wert signalisiert einen geringen Verbrauch. Ein Rückschluss auf den künftig zu erwartenden Verbrauch ist jedoch nicht möglich; insbesondere können die Verbrauchsdaten einzelner Wohneinheiten stark differieren, weil sie von der Lage der Wohneinheiten im Gebäude, von der jeweiligen Nutzung und dem individuellen Verhalten der Bewohner abhängen. Im Fall längerer Leerstände wird hierfür ein pauschaler Zuschlag rechnerisch bestimmt und in die Verbrauchserfassung einbezogen. Im Interesse der Vergleichbarkeit wird bei dezentralen, in der Regel elektrisch betriebenen Warmwasseranlagen der typische Verbrauch über eine Pauschale berücksichtigt. Gleiches gilt für den Verbrauch von eventuell vorhandenen Anlagen zur Raumkühlung. Ob und inwieweit die genannten Pauschalen in die Erfassung eingegangen sind, ist der Tabelle "Verbrauchserfassung" zu entnehmen.

Primärenergieverbrauch - Seite 3

Der Primärenergieverbrauch geht aus dem für das Gebäude ermittelten Endenergieverbrauch hervor. Wie der Primärenergiebedarf wird er mithilfe von Primärenergiefaktoren ermittelt, die die Vorkette der jeweils eingesetzten Energieträger berücksichtigen.

Treibhausgasemissionen - Seite 2 und 3

Die mit dem Primärenergiebedarf oder dem Primärenergieverbrauch verbundenen Treibhausgasemissionen des Gebäudes werden als äquivalente Kohlendioxidemissionen ausgewiesen.

Pflichtangaben für Immobilienanzeigen - Seite 2 und 3

Nach dem GEG besteht die Pflicht, in Immobilienanzeigen die in § 87 Absatz 1 GEG genannten Angaben zu machen. Die dafür erforderlichen Angaben sind dem Energieausweis zu entnehmen, je nach Ausweisart der Seite 2 oder 3.

Vergleichswerte - Seite 2 und 3

Die Vergleichswerte auf Endenergieebene sind modellhaft ermittelte Werte und sollen lediglich Anhaltspunkte für grobe Vergleiche der Werte dieses Gebäudes mit den Vergleichswerten anderer Gebäude sein. Es sind Bereiche angegeben, innerhalb derer ungefähr die Werte für die einzelnen Vergleichskategorien liegen.

¹ siehe Fußnote 1 auf Seite 1 des Energieausweises



Ausgabe aus BORIS-NRW

Diese Ausgabe unterliegt den von Ihnen anerkannten Nutzungsbedingungen (Datenlizenz Deutschland – Zero – Version 2.0“ (dl-de/zero-2-0); Sie können den Lizenztext unter www.govdata.de/dl-de/zero-2-0 einsehen.).

Aufgrund Ihrer Angaben wird folgender Wert berechnet ():

| Eigenschaft | Immobilienrichtwert | Ihre Angaben | Anpassung |
|--|-------------------------------|------------------------------|-----------|
| Stichtag | 01.01.2025 | | |
| Immobilienrichtwert | 3140 €/m ² | | |
| Gemeinde | Solingen | | |
| Immobilienrichtwertnummer | 1150501 | | |
| Gebäudeart | Einfamilienhaus | Einfamilienhaus | 0.0 % |
| Ergänzende Gebäudeart | freistehend | freistehend | 0.0 % |
| Baujahr | 1960 | 1980 | 4.8 % |
| Wohnfläche | 150 m ² | 150 m ² | 0.0 % |
| Keller | vorhanden | teilunterkellert | -4.0 % |
| Modernisierungsgrad | mittlerer Modernisierungsgrad | nicht modernisiert | -5.7 % |
| Ausstattungs-klasse | mittel | einfach - mittel | -7.0 % |
| Mietsituation | unvermietet | unvermietet | 0.0 % |
| Grundstücksgröße | 700 m ² | 405 m ² | -11.4 % |
| Wohnlage | mittel | gut - sehr gut | 12.0 % |
| Immobilienpreis pro m² für Wohn-/ Nutzfläche (gerundet auf Zehner) | | 2.750 €/m² | |
| Immobilienpreis für das angefragte Objekt (gerundet) | | 410.000 € | |

Immobilienpreis

Aufgrund Ihrer Angaben wird der Immobilienpreis auf ca. **2.750 €/m² Wohnfläche** bzw. zu ca. 410.000 € geschätzt (bitte beachten Sie nachfolgenden Hinweis).

Hinweis zum ermittelten Immobilienpreis

Der Wert wurde aufgrund eines von Ihnen ausgewählten Immobilienrichtwert ermittelt.

Der ermittelte Immobilienpreis schließt das Gebäude sowie den Grund und Boden ein. Bei Sondereigentum an einer Wohnung umfasst der ermittelte Immobilienpreis den Miteigentumsanteil an dem gemeinschaftlichen Eigentum sowie den Grund und Boden. Werte für Garagen, Stellplätze und Sondernutzungsrechte sind separat nach ihrem Zeitwert zu veranschlagen, sofern sie nicht bereits bei den wertbeeinflussenden Merkmalen z.B. Garage/Stellplatz berücksichtigt wurden. Hinweise hierzu enthält der örtliche Grundstücksmarktbericht. Darüber hinaus können weitere Einflussfaktoren bei der Wertfindung eine Rolle spielen, wie besondere örtliche und bauliche Gegebenheiten, der Objektzustand, besondere Einbauten, Wiederkaufsrechte, Baulasten, Leitungsrechte, schädliche Bodenverunreinigungen und anderes mehr. Eine Ermittlung des Immobilienwerts von Erbbaurechten ist nicht möglich.

Die Ermittlung eines Verkehrswerts kann nur durch ein Gutachten eines Sachverständigen oder durch den zuständigen Gutachterausschuss erfolgen.

Weitere Informationen hierzu erhalten Sie beim örtlich zuständigen Gutachterausschuss oder unter www.boris.nrw.de.



Ausgabe aus BORIS-NRW

Der von Ihnen gewählte Bereich liegt in der Gemeinde/Stadt Solingen.



Abbildung 1: Übersichtskarte der Richtwertzone



Abbildung 1: Detailkarte gemäß gewählter Ansicht

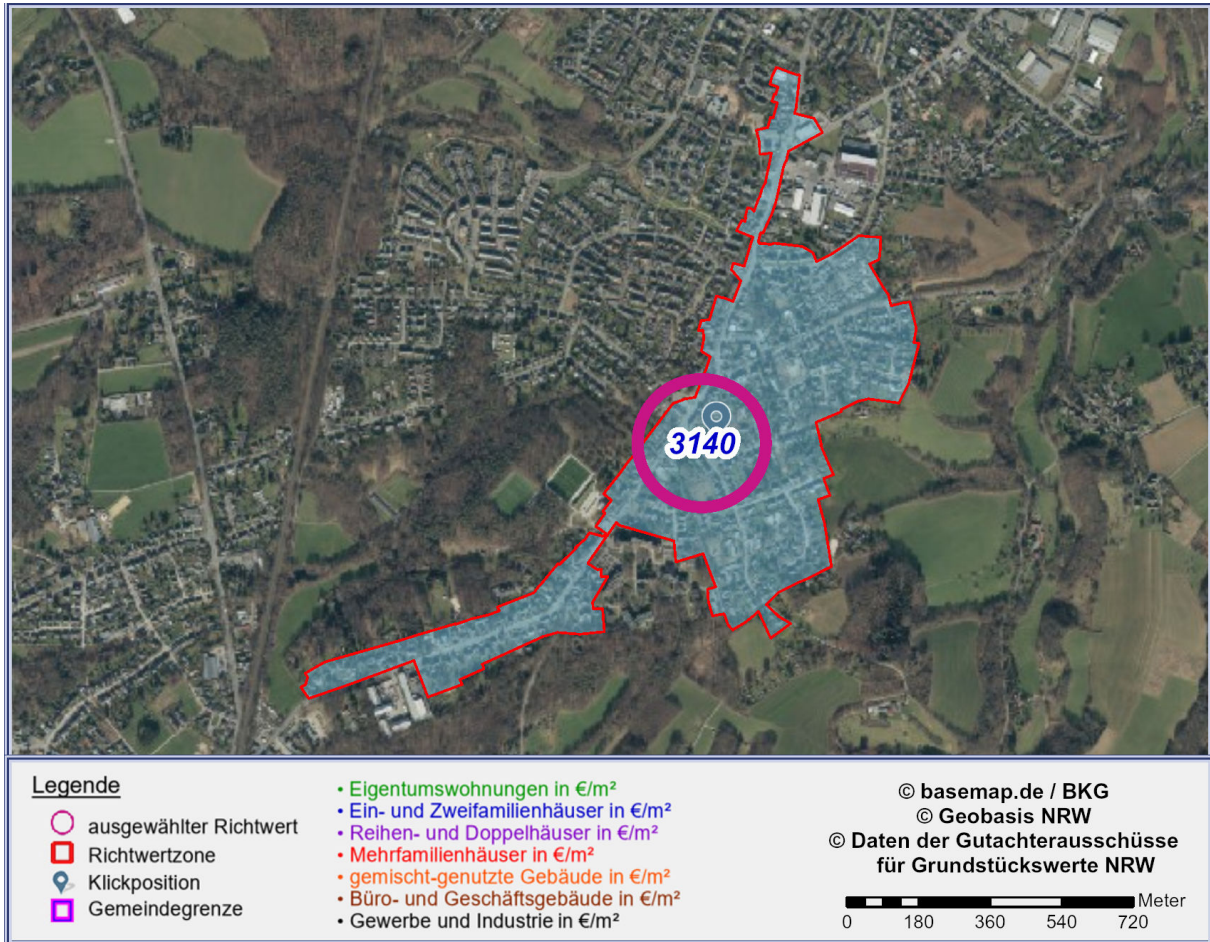

Nutzungsbedingungen

Für BORIS-NRW gilt die Lizenz "Datenlizenz Deutschland – Zero – Version 2.0" (dl-de/zero-2-0). Sie können den Lizenztext unter www.govdata.de/dl-de/zero-2-0 einsehen.

Datenlizenz Deutschland – Zero – Version 2.0

Jede Nutzung ist ohne Einschränkungen oder Bedingungen zulässig.

Die bereitgestellten Daten und Metadaten dürfen für die kommerzielle und nicht kommerzielle Nutzung insbesondere

- vervielfältigt, ausgedruckt, präsentiert, verändert, bearbeitet sowie an Dritte übermittelt werden;
- mit eigenen Daten und Daten Anderer zusammengeführt und zu selbständigen neuen Datensätzen verbunden werden;
- in interne und externe Geschäftsprozesse, Produkte und Anwendungen in öffentlichen und nicht öffentlichen elektronischen Netzwerken eingebunden werden.

Geobasisdaten

Die Geobasisdaten des amtlichen Vermessungswesens werden als öffentliche Aufgabe gem. VermKatG NRW und gebührenfrei nach Open Data-Prinzipien über online-Verfahren bereitgestellt. Dies gilt für DTK100, DTK50, DTK25, DTK10 NRW, ABK und ALKIS. Nutzungsbedingungen: siehe https://www.bezreg-koeln.nrw.de/brk_internet/geobasis/lizenzbedingungen_geobasis_nrw.pdf.

Für die DTK 250, DTK 500 gelten die Nutzungsbedingungen des BKG: © GeoBasis-DE / BKG(2020) dl-de/by-2-0 (www.govdata.de/dl-de/by-2-0) <https://gdz.bkg.bund.de/index.php/default/digitale-topographische-karte-1-250-000-dtk250.html>; <https://gdz.bkg.bund.de/index.php/default/digitale-topographische-karte-1-500-000-vorlaufige-ausgabe-dtk500-v-1083.html>.